CORTEZIA

RIO DE JANEIRO, QUINTA-FEIRA, 20 DE ABRIL DE 1961

Tempo: Instável, com chuvas intermitentes. Temperatura: Em declínio. Ventos: Do Quadrante Sul, moderados. Máxima: 27.8 (Penha). Mínima: 20.7 (Santa Teresa).

Diario Carioca

Fundador J. E. de Macedo Soares

ANO XXXIII — N.º 10.067

O Máximo de Jornal no Mínimo de Espaço

PREÇO CR$ 5,00

BIBLIOTECA NACIONAL

INVASORES DE CUBA JÁ ADMITEM O FRACASSO

ONU em silêncio ouve nova denúncia de Roa

MIAMI, WASHINGTON, MOSCOU, HAVANA —

Ao mesmo tempo em que uma rádio do govêrno cubano anunciava que a vitória "é questão de horas", altas fontes ligadas aos dirigentes da invasão, sediados em Miami (Flórida) admitiam a derrota, apresentando dois motivos de justificação: a superiordade numérica e em armas das milícias revolucionárias de Fidel Castro e a coesão dos cubanos, não se produzindo os levantes internos esperados pelos invasores.

Na ONU, o chanceler Raul Roa disse que "um avião norte-americano, tripulado por um pilôto norte-americano e procedente da Base Naval de Guatánamo, norte-americana, "foi derrubado pelos defesas antiaéreas cubanas na manhã de ontem. "O pilôto era Leo Francis Bell, domiciliado na Rua Beacon, 48, em Boston, Massachussetts e sua carteira de seguro social tinha o número 014-07-2921. Seu corpo está em poder das autoridades cubanas".

SILENCIO

O correspondente da UPI nas Nações Unidas, Bruce W. Munn, em despacho de ontem dizia que "delegado algum foi em defesa dos Estados Unidos ao continuar a Comissão Política Principal da Assembléia Geral da ONU seu debate sôbre as denúncias de Cuba. Mesmo seus aliados principais — a Grã-Bretanha, França e outros membros da Aliança Atlântica — guardaram silêncio eloquente".

O embaixador do Iraque, Adnam Pachachi disse, reforçando Roa: "Uma declaração que ouvimos com frequência diz "esperamos que os rebeldes vençam, porém, nada temos que ter com o financiamento, transporte, equipamento ou instrução".

FOI PARA ORIENTE

Uma alta fonte dos exilados em Miami disse que o presidente do Diretório Revolucionário Estudantil de Cuba, Alberto Muller, conhecido dirigente da Juventude Católica, abandonou seu refúgio e transferiu-se para as montanhas de Oriente, onde chefia um grupo de guerrilheiros.

O dirigente católico foi responsável pelas recentes interrupções nas apresentações de TV do primeiro-ministro Fidel Castro, mediante o uso de poderosos transmissores de alta frequência para causar interferência nas potentes frequências da onda longa audível nos receptores de televisão.

(Conclui na 11a. página)

ENTRE PRESIDENTE...

O presidente da Itália, sr. Giovanni Gronchi, após receber as honras de estilo e ser cumprimentado pelo presidente Jânio Quadros e autoridades presentes, dirigiu-se com o chefe do govêrno brasileiro para a residência do ministro da Aeronáutica, onde lhe seria oferecido um banquete, após o que firmariam um acôrdo para maior intercâmbio comercial entre os dois países

Gronchi acerta com Jânio maior comércio com Itália

Presidente italiano estêve 5 hs. no Rio

RIO —

A criação de uma comissão mista brasileiro-italiana, para incrementar o intercâmbio comercial entre os dois países, foi o que ficou estabelecido como resultado dos entendimentos mantidos entre os presidentes Jânio Quadros e Giovanni Gronchi, ontem, por ocasião da rápida visita que êste chefe de Estado fêz ao Brasil.

As conversações tiveram lugar na residência do ministro da Aeronáutica, após o banquete que o chefe do govêrno brasileiro ofereceu ao estadista visitante e à sua família. Dêsses entendimentos participaram, também, os principais assessôres do presidente Gronchi e os seus ministro do Comércio e vice-ministro das Relações Exteriores, e assessorando o sr. Jânio Quadros, os ministros do Trabalho, Indústria e Comércio, Minas e Energia e Relações Exteriores.

CHEGADA DO PRESIDENTE

Fazendo-se acompanhar de sua espôsa e filha, além de numerosa comitiva, o presidente da Itália chegou ao Rio precisamente às 13,30 horas, desembarcando de um DC-8 a jacto, no aeroporto militar do Galeão. Após a execução dos hinos da Itália e do Brasil, durante a qual uma salva de 21 tiros saudou o estadista, o sr. Giovanni Gronchi passou em revista o contingente militar que formou em sua honra, sendo cumprimentado, a seguir, pelo presidente do Brasil.

Feitos os cumprimentos protocolares, o chefe do govêrno italiano dirigiu-se, em companhia do sr. Jânio Quadros, à residência do ministro da Aeronáutica, no Galeão, onde lhe foi oferecido um banquete e à sua família. Seguiu-se após o almôço uma reunião reservada, entre os dois presidentes, para acertar as medidas visando a ampliar as nossas relações comerciais com a Itália.

ITAMARTI EXAGEROU

O exagêro do Cerimonial do Itamarati, em conservar afastados os jornalistas não só do presidente Jânio Quadros mas, principalmente, do presidente da República italiana, teve a pior receptividade possível entre os profissionais de imprensa que compareceram ao encontro dos dois estadistas.

Encerrados na pérgola existente no aeroporto, os repórteres só puderam ver de longe a chegada do sr. Gronchi, tendo os fotógrafos sido obrigados a fazer uso das suas teleobjetivas para registrar o acontecimento. Os jornalistas italianos, contudo, puderam operar no páteo de estacionamento. Talvez porque êstes fizessem parte da comitiva presidencial.

A ENTREVISTA

Apos duas horas de espera à porta da residência do ministro da Aeronáutica, debaixo de chu-

(Conclui na 11a. página)

CALMA GIOVANNI

O presidente Giovanni Gronchi, na sala contígua à dos jornalistas, ouvia a saudação, que em nome da imprensa brasileira, lhe fêz o jornalista Herbert Moses, presidente da ABI. Explicou-lhe, também, o sr. Moses que os representantes da imprensa encontravam-se no outra sala, mas que, com calma, a entrevista, embora rápida, transcorreria normalmente, pois dava para se ouvir bem

JQ falará hoje com Frondizi

BUENOS AIRES —

Segundo rumôres que circulam nos meios oficiais, está sendo atribuída grande importância as conversações que manterão, durante esta semana, os presidentes da Argentina e do Brasil, sendo que o primeiro encontro será realizado hoje, na cidade fronteiriça de Uruguaiana.

Nas próximas entrevistas que o sr. Arturo Frondizi realizar com o sr. Jânio Quadros, conforme foi propalado, será feita uma ampla análise da situação mundial e dos problemas comuns aos dois países, principalmente no setor

(Conclui na 11a. página)

"Lacerda é quem está com a razão"

(E' o título do artigo de Danton Jobim, na 4a. página).

Bilhetinho a Jânio

Excelência:

Aqui na Guanabara, onde Vossa Excelência é chegado, as coisas também não andam boas. A começar pelo governador que é a vossa menina dos olhos e agora deu para contrariá-lo, pois, enquanto Vossa Excelência manifesta-se "apreensivo" com a situação cubana, o sr. Carlos Lacerda expressa sua solidariedade aos anticastristas. Mas não andam boas, não só por isso, ou por causa da 204, as coisas na Guanabara, Excelência. Vossa Excelência já ouviu que três ginásios estaduais do Rio estão para fechar as portas por falta de professôres? E que 93 escolas noturnas também estão sem professôres e sob a mesma ameaça?

E' claro que Vossa Excelência poderia dizer que não tem nada com isso, e ninguém estranharia essa declaração tão diferente dos tempos em que o presidente JK nos visitava. Agora, de Brasília, Vossa Excelência saiu quatro vêzes: no carnaval, na Semana-Santa, no Encontro de Florianópolis, e desta vez. Mas, diziamos, Vossa Excelência não tem nada com isso. Ou terá, Excelência?

Anteontem Vossa Excelência dirigiu um bilhetinho aos ministros da Educação e do Exterior, em que dizia ao sr. Afonso Arinos, aliás, ministro, que "elabore um plano de trabalho com o objetivo de ensinar a língua portuguêsa naquele país". *Que país? Ah, Excelência, o Senegal! Na África Ocidental, em nosso caminho para a Europa. Louvamos o interêsse de Vossa Excelência para com o povo senegalês, Excelência. Fazemos-lhe justiça. Apenas não entendemos por que os senegaleses desejarão aprender português. Não penetramos nos altos desígnios de Vossa Excelência, mas nossa boa-vontade nos permite conceder que, por trás da medida, deve haver alguma razão de Estado.*

Contudo, Excelência, não seria mais fácil, e mais econômico, Vossa Excelência mandar ensinar português na Guanabara, ou no Mato Grosso, ou no Amazonas? Por que abrir escolas de português no Senegal e fechar as poucas que aqui temos? E' claro que Vossa Excelência poderá responder que êste é um problema do govêrno da Guanabara, ou do Mato Grosso, ou do Amazonas. Seu, é o do Senegal — não é Excelência?

E quando começarão as nossas crianças a aprender o senegalês?

D. C.

Moors Cabot dá um 'pito' nos deputados

RIO —

O embaixador John Moors Cabot, dos Estados Unidos, passou um "pito" nos deputados federais e estaduais que ontem o visitaram para que dirija uma solicitação ao presidente Kennedy sôbre a invasão de Cuba.

O USIS (Serviço de Imprensa da Embaixada) distribuiu ontem uma nota dando conta de que o embaixador "expressou a sua surprêsa com o fato de representantes eleitos pelo povo brasileiro virem a êle para apoiar uma ditadura tirânica e "chamou a atenção dos srs. deputados para as declarações etc."

O COMUNICADO

O comunicado distribuído em forma de notícia pelo USIS, sob o título "Declaração da Embaixada dos Estados Unidos sôbre a solicitação feita por deputados brasileiros, 19 de abril de 1961", diz, na íntegra:

"Seis deputados federais e estaduais brasileiros, chefiados por Josué de Castro, apresentaram ao embaixador Cabot, hoje, uma solicitação dirigda ao presidente Kennedy, no sentido de que êste "envide todos os esforços para que os invasores contra-revolucionários e mercenários da nação cubana não recebam qualquer espécie de apoio do govêrno dos Estados Unidos na execução de seus planos".

"Expressou o embaixador a sua surprêsa com o fato de representantes eleitos pelo povo brasileiro virem a êle, representante de outra nação democrática, para apoiar uma ditadura tirânica, que tão frequentemente se vangloria de suas ligações com a ditadura soviética, responsável pela bárbara supressão da Revolução Húngara. Chamou a atenção dos srs. deputados para as declarações feitas pelo presidente Kennedy e pelo secretário de Estado Rusk sôbre a atitude dos Estados Unidos de não-intervenção em Cuba. Ressaltou que as notí-

(Conclui na 11a. página)

Monstro nazista diz: não mereço clemência

JERUSALEM —

A voz dura e gutural de Adolf Eichmann foi ouvida ontem, em disco rodado no tribunal que o julga por crime de genocídio, afirmando que fôra Hitler o autor da ordem de extermínio do povo judeu; que não tem as mãos limpas; que está "disposto a expiar pessoalmente estas coisas terríveis"; que possivelmente terá que enfrentar a morte; que não pode pedir clemência, porque não a merece.

Disse ainda o monstro nazista: — "Deveriam enforcar-me em público, para que os anti-semitas de todo o mundo vejam claramente a horrenda natureza de meus atos. Ou talvez eu deveria escrever um livro para impedir que os jovens do mundo ajam de tal forma. Então, terei concluído minha missão nesta terra". O texto completo das declarações de Eichmann — umas quatro mil linhas a máquina, em língua alemã — será dado a conhecer ainda hoje, segundo afirmam em Israel.

NERVOSO

O ex-coronel Eichmann, mais nervoso do que nos dias anteriores, ouviu sua própria voz, no disco, com a cabeça baixa e os olhos semi-cerrados. De vez em quando, ajustava nervosamente os auriculares ou limpava seus óculos com intranqüilidade.

"CORAÇÃO BRANDO"

Eichmann mstrou-se como homem de coração brando e sensi-

(Conclui na 11a. página)

Crise militar: general pede reserva e almirante prêso

RIO —

Repetidas manifestações de solidariedade ao gen. Idálio Sardenberg, confirmação do pedido de reserva do comandante da Artilharia de Costa, gen. Valdemar Pio dos Santos, e a prisão por 10 dias do almirante Pena Bôto mostravam na tarde de ontem que, apesar de desmentida, a crise militar gerada pelos diferentes aspectos da política do sr. Jânio Quadros continuava em plena ebulição.

Na Marinha, particularmente, a situação se mostrava mais grave, já que a punição do alm. Pena Bôto foi pèssimamente recebida, não só por aquêle militar já pertencer a reserva como também porque foi considerada exagerada já que aquêle oficial-general cumprirá 10 dias de prisão rigorosa no Corpo de Fuzileiros Navais, ficando inclusive incomunicável, conforme informou o gabinete do ministro da Marinha.

SARDENBERG: PONTO CRÍTICO

A saída do gen. Idálio Sardenberg, às 20,10 horas de anteontem, do Forte de Copacabana, significou uma verdadeira consagração àquêle militar e, consequentemente, uma manifestação de repulsa a atitude do sr. Jânio Quadros. Entre vários oficiais presentes, era possível notar a presença de três tenentes que não mantinham qualquer vínculo de família ou amizade ao ex-detido e que foram até o Forte apenas para mostrar sua solidariedade a desassombrada posição tomada pelo ex-presidente da Petrobrás. Além dêsses tenentes, vários capitães, na função atual de ajudantes-de-ordens de generais, foram abraçar o gen. Idálio Sardenberg.

O gen. Valdemar Pio dos Santos esperava o ex-presidente da Petrobrás à porta do Forte e, fazendo com que êle entrasse no seu carro, foi com êle até a sua residência. Lá a espôsa do gen. Idálio Sardenberg o esperava para a festividade que marcaria não só a libertação como também o aniversário do homem que o sr. Jânio Quadros mandara prender quatro dias antes.

(Conclui na 11a. página)

TOM ASSUSTOU CATERINA

RIO — Caterina Valente estréia hoje no Copa. Recebeu a imprensa ontem para dizer que está adorando o Rio, e depois de terminar sua temporada pela América do Sul, vai voltar para conhecer bem a cidade. Gosta da música "bossa-nova", e levou um susto quando soube que o nosso Tom é "um garotão de vinte e poucos anos". A artista disse que vai cantar Maracangalha em francês e que gosta muito de Maisa. (Reportagem na última página)

PREÇO DO DIARIO CARIOCA
Guanabara e E. do Rio
DIAS ÚTEIS — Cr$ 5,00

Rebeldes com norte de Angola

LISBOA, LUANDA —

Os rebeldes de Angola dominam vasta área do Norte da Colônia, onde têm rebatido as investidas das tropas portuguêsas — segundo divulgou, ontem, inicialmente, uma fonte do "Grupo Democrático Português em Londres", fato posteriormente confirmado pela agência oficial lusa ANI, que precisou o local onde se estabelece a sede do poder territorial recém-instalado: a cidade de Damba e seus arredores.

Ao mesmo tempo, anuncia-se oficialmente em Lisboa que os efetivos militares portuguêses em Angola e Moçambique serão aumentados de 7 mil para 25 mil soldados, em face da situação difícil na primeira e perigosa na segunda, onde começam a surgir os primeiros sinais de descontentamento nativo, que podem evoluir a revolta aberta.

PERIGO AUMENTA

E a própria ANI quem dá conta de que o govêrno de Portugal está apreensivo com os efeitos da situação de Angola,

(Conclui na 11a. página)

GARY COOPER ENFÊRMO

HOLLYWOOD —

O médico de Gary Cooper, dr Rex Kennamer, informou, hoje, que o destacado ator cinematográfico está gravemente enfêrmo se bem que não será internado em um hospital A sra. de Cooper pediu aos jornalistas e a seus admiradores que se abstenham de telefonar a sua casa pois Gary não sabe da gravidade de sua enfermidade. O médico de Gary é o mesmo de Elizabeth Taylor. (UPI-DC).

Mariani defendeu 204 discursando 27 laudas

BRASILIA —

Para explicar a Instrução 204, o ministro da Fazenda, sr. Clemente Mariani, falou, ontem, 27 laudas dactilografadas em espaço dois perante o Congresso Nacional.

Disse que ao contrário do que possa supor, o Instrução 204 não traduz apenas uma posição doutrinária em matéria de política-de-câmbia, mas seus dispositivos foram impostos pelo que êle, ministro, classificou de necessidade de solucionar situações concretas.

RAZÕES

Das razões que fundamentaram a Instrução 204, disse o sr. ministro que visam o "bem-estar social" e que êsse objetivo deve traduzir-se "na elevação constante do padrão de vida da população, através uma distribuição equitativa da renda nacional, níveis mais elevados de emprêgo, bem como num sistema de preços estáveis..."

Mas que êste princípio, o do bem estar social, não se pode aplicar "em tôda a sua pureza, e sobretudo em épocas de crise". A seguir, fêz questão de frisar que "nem o govêrno de que participo, nem eu próprio somos contrários ao desenvolvimento nacional".

DESENVOLVIMENTO GRAÇAS A DEUS

"Em verdade — disse —, e

(Conclui na 11a. página)

MISSÃO CUMPRIDA

RIO — Danton Coelho, ex-deputado, ex-ministro, político de larga e ativa militância na vida brasileira, foi ontem sepultado no Cemitério de São João Batista. Para levar o último adeus a Danton, compareceram ao ato, políticos, homens públicos, amigos do extinto, personalidades de todo o país. Vários oradores usaram da palavra para enaltecer a figura do morto e traçar o perfil de sua longa vida pública. (Reportagem na décima segunda página)

Pena Bôto prêso por dez dias

RIO —

O almirante Carlos Pena Bôto foi punido ontem com 10 dias de prisão rigorosa por ordem do ministro da Marinha "por haver se expressado de maneira desrespeitosa ao sr. presidente da República em artigo publicado na imprensa.

O ex-comandante-em-chefe da Esquadra disse à reportagem que anteontem, em telegrama, impetrou no Supremo Tribunal Federal habeas-corpus contra a medida que considera injusta e ilegal. No momento, disse, estou redigindo a petição que farei chegar ao Tribunal, analisando detalhadamente a situação em causa.

EUA FINANCIAM PELA ONU AS OPERAÇÕES DO CONGO

Proposta feita na Comissão Financeira

LONDES —

Na Comissão Financeira da Assembléia-Geral, os Estados Unidos ofereceram-se para fornecer 47 milhões e meio de dólares para a despesa de 120 milhões da Operação Congo em 1961, com o compromisso dos outros países de entrarem com as suas cotas, conforme a tabela feita. A oferta é de 15 milhões mais que a cota norte-americana de 32 milhões e meio de dólares, e em muito deverá contribuir para evitar o desastre financeiro na ONU.

A questão do financiamento da Operação Congo no corrente ano continua sendo uma das principais a serem resolvidas antes do encerramento dos trabalhos, na próxima sexta-feira.

PROJETOS

Até agora, há três projetos de resolução perante a Comissão. O primeiro, do Paquistão e Tunísia, divide o custo conforme a tabela regular de contribuições. O segundo, dos países latino-americanos, pretende que as grandes potências e outras "com interêsses especiais" no Congo paguem a maior parte da conta, deixando apenas uma importância simbólica a ser paga pelas nações menores. O terceiro, do Canadá, pretende em essência fazer combinações temporárias que permitam a continuidade da operação, deixando a decisão final para a XXVI Sessão.

ACÔRDO

A declaração do presidente Kasavubu, no sentido de que se havia chegado a um acôrdo entre o Congo e as Nações Unidas foi recebida nesta capital com geral satisfação.

Êsse acôrdo assegura a efetivação da resolução tomada pelo Conselho de Segurança a 21 de fevereiro dêste ano, e entre outras coisas estipula a ajuda das Nações Unidas para proporcionar ao Congo os técnicos de que necessite para a manutenção e o desenvolvimento dos serviços administrativos e sociais.

É de esperar que, agora que se chegou a uma fase de cooperação construtiva entre as Nações Unidas e o Congo, a jovem república alcance um progresso rápido no tocante à estabilização de seu govêrno e possa resolver os muitos problemas que o têm conturbado desde a data de sua independência política. (BNS-DC).

Atentado contra bispos na Cidade Trujillo

CIDADE TRUJILLO —

O jornal "El Caribe" disse ontem que uma turba enfurecida exigia a expulsão do país dos bispos Francisco Panal e Tomás Reilly.

A mesma turba incendiou e destruiu parte do mobiliário, assim como a residência de monsenhor Luís Frederico Henriquez e, em seguida atacou a pedradas e paus a sede do bispado.

INTERVENÇÃO POLICIAL

Acrescentou o jornal que graças à intervenção da polícia tanto o bispo papal como monsenhor Henriquez e vários sacerdotes católicos que se encontravam no bispado saíram ilesos.

Adenauer presta conta da viagem aos EUA

BONN —

O chanceler Konrad Adenauer informou hoje ao Conselho de Ministros e a seu Partido Democrata Cristão sôbre as conversações que manteve em Washington com o presidente dos Estados Unidos, John Kennedy, na semana passada.

Will Rasner, porta-voz do partido, revelou que o chanceler informou que não pode haver melhor interlocutor para um diálogo que o presidente Kennedy, político hábil, sereno, que tem o surpreendente dom de ser capaz de ouvir.

RECEPÇÃO CALOROSA

Acrescentou que Adenauer havia expressado que a recepção que lhe foi prestada em sua oitava visita aos Estados Unidos foi a mais calorosa desde a primeira, realizada em 1953.

Adenauer informou primeiro ao Conselho de Ministro sôbre sua visita a Washington, e em continuação reuniu-se com os dirigentes do Partido, inclusive seus legisladores.

Entretanto, o chefe de Imprensa do govêrno, Felix von Eckardi, salientou que a Alemanha continuará recebendo armas ofensivas e defensivas, porém que as cargas nucleares para as mesmas continuarão sob o contrôle norte-americano. (UPI-DC).

Papa celebrou missa com o ritual grego

CIDADE DO VATICANO —

Pela primeira vez na longa história do Papado, João XXIII celebrou, domingo último, na Capela Sistina, uma solene liturgia com o ritual grego.

No decorrer da cerimônia o Papa outorgou a consagração episcopal a monsenhor Gabriel Acácius Coussa, assessor da Congregação Oriental, eleito para a Igreja arquibispal, titular de Gerápolis da Síria dos Melquitas.

ESPECIAL DEFERENCIA

A cerimônia não teve precedentes e o fato reconfirmou a particular deferência da Santa Sé para com os rituais orientais, na especial "paternal bondade" de João XXIII para com os católicos do Oriente.

Durante a sugestiva cerimônia, o Santo Padre trajava os paramentos do ritual grego.

Ao terminar a cerimônia, João XXIII pronunciou um discurso, observando que a Igreja se encontra na véspera de um Concílio ecumênico e que a êsse Concílio darão sua contribuição os irmãos do Oriente e dos demais rituais da Igreja cristã. (ANSA-DC).

Satélite dos EUA leva aparelhos britânicos

LONDRES —

Novas informações sôbre satélites instrumentados com aparelhos britânicos e que serão lançados ao espaço, foram fornecidas nesta cidade em comunicado conjunto do Ministério da Ciência e da Real Sociedade.

Reza o comunicado: "O Comitê Britânico de Pesquisa espacial, o Grupo Diretor da Pesquisa Espacial no Reino Unido e a Admiinstração Nacional da Aeronáutica e Espaço dos Estados Unidos, concordaram na escolha da carga de instrumentos científicos que será conduzida pelo segundo satélite "Scout" americano a ser lançado pela NASA. Os instrumentos científicos, da mesma maneira que no primeiro satélite "Scout", serão projetados e fornecidos por cientistas do Reino Unido.

FOGUETE "SCOUT"

O primeiro satélite, a ser pôsto em órbita por um foguete "Scout" americano de quatro estágios, deverá ser lançado em princípios do proximo ano nos Estados Unidos. O segundo lançamento, do mesmo tipo de foguete, deverá ser feito dentro de dois anos.

TRANSMISSÕES

Espera-se que ambos os satélites transmitam a estações no Reino Unido e Estados Unidos informações sôbre a natureza da atmosfera superior que não podem ser obtidas da superfície da terra, tais como a contagem de micrometeoritos e medição dos sinais de rádio da nossa própria galáxia". (BNS-DC).

ATENTADO A DINAMITE NO ALTO ADIGE

BOLZANO —

No centro da localidade de Termeno, à cêrca de vinte quilômetros de Bolzano, no Alto Adige (Tirolo italiano) ocorreu mais um atentado a dinamite. Uma bomba de relógio deflagrou danificando gravemente um bar, o único da cidadezinha sob gestão de italianos. Felizmente a explosão não provocou vítimas humanas (ANSA-DC)

Laos: Lod Home pede a cessação de fogo

LONDRES —

O ministro do Exterior, Lord Home, anunciou que a Grã-Bretanha pedirá amanhã à União Soviética que aceda à cessação imediata do fogo do Laos.

Lord Home disse à Câmara dos Lords que o pedido de cessação do fogo é parte de um "programa de ação" que apresentara ao govêrno soviético o embaixador britânico em Moscou.

CESSAÇÃO DO FOGO

O programa também compreende uma reunião da Comissão Internacional do Laos e seu envio a êsse país para verificar a cessação do fogo. A comissão está integrada pelo Canadá, Índia e Polônia.

Segundamente, disse Lord Home, o programa propõe uma reunião para 5 de maio da conferência sôbre o Laos, com a presença de 14 nações.

TENSÃO SOVIÉTICA

O aumento da tensão soviética norte-americana sôbre a questão de Cuba põem em perigo, segundo se acredita, as perspectivas de uma rápida solução do problema do Laos.

O ex-primeiro ministro laosense neutralista Souvanna Phouma que ontem almoçou com o chefe do govêrno soviético, Nikita Kruchev e discutiu com êste a situação de seu país, devia partir hoje com destino a Washington. Porém ontem se anunciou que o líder laosense havia suspenso sua visita à capital norte-americana. Esta manhã ainda não se conheciam os planos imediatos do ex-primeiro ministro laosense.

ADVERTENCIA

Por sua parte Kruchev, em uma referencia aparente aos Laos advertiu ontem aos Estados Unidos que era muito problemático realizar negociações quando o foco extinto em uma zona era acendido em outra.

Os observadores veteranos acreditam que isso poderia prognosticar um endurecimento da atitude soviética se os norte-americanos continuam demonstrando sua simpatia pelos invasores anticastristas (UPI-DC)

NOIVO FOGE NA HORA DO "CONJUGO-VOBIS"

PESCARA — Fingindo ter esquecido em casa os anéis de casamento, o jovem de 20 anos, Benito Damico, abandonou a noiva, Rina Scevola, de 18 anos, no altar da igreja e não voltou mais. Aconteceu em Vestea de Civitella Casanova (Pescara). ANSA-DIARIO CARIOCA).

"PAIS DOS BRINQUEDOS" NA ITÁLIA

PESCIA —

O "País dos brinquedos", conhecido pelos meninos do mundo todo, graças ao famoso livro "Pinóquio", que conta as aventuras do boneco de Collodi, será realizado quanto antes.

O presidente da Fundação Carlos Collodi, Anzillotti, iniciou, de fato, os trabalhos de construção da "Adega do Camarão Vermelho", um dos locais do livro, que surgirá no conjunto monumental de Pinocchio, em Pescia. (ANSA-DC)

ESTRADAS AQUECIDAS PARA O INVERNO

ROMA —

Ao longo de algumas grandes rodovias italianas serão proximamente efetuados experimentos para o "aquecimento" do plano estradal, de maneira a evitar, durante a estação fria, a formação de camadas de gêlo, causa principal de inúmeros acidentes.

Pequenos termostatos serão colocados debaixo do asfalto e irradiarão calor para a superfície. (ANSA-DC)

EM SETEMBRO A UGANDA SERÁ INDEPENDENTE

KAMPALA —

O governador-geral dos Territórios da África Oriental informou nesta cidade que a conferência constitucional que estudará a próxima fase relativa à independência de Uganda será efetuada em Londres em setembro próximo. A notícia foi divulgada na reunião inaugural do novo Conselho Legislativo dos territórios que, pela primeira vez, conta com uma maioria de membros eleitos. (BNS-DC)

RECEPÇÃO FESTIVA A DONATELO GRIECO

LISBOA —

Individualidades de relêvo nos meios intelectuais e artísticos estiveram ontem na gare marítima de Alcântara a receber o dr. Donatelo Grieco que chegou a bordo do "Vera Cruz" e vem assumir o cargo de ministro Conselheiro da Embaixada do Brasil. (ANI-DC)

LABORATÓRIOS FARMACÊUTICOS EVAL S.A.

ASSEMBLÉIA GERAL ORDINÁRIA

São convidados os srs. acionistas a se reunirem em assembléia-geral ordinária na sede social à Rua Barão de Mesquita n. 482 no próximo dia 29 de abril, às 15 horas, a fim de deliberarem sôbre a seguinte ordem do dia:

a) Relatório da diretoria, balanço e contas referentes ao exercício findo em 31 de dezembro de 1960;

b) Fixação dos honorários da diretoria;

c) Eleição do Conselho Fiscal e suplentes para o corrente exercício e fixação de seus honorários;

d) Assuntos de interêsse geral;

Rio de Janeiro, 18 de abril de 1961

Mário Neto Albuquerque

Diretor-Presidente

ZITRIN S. A.

Jóias e Curiosidades

ASSEMBLÉIA-GERAL ORDINÁRIA

São convidados os Senhores Acionistas para se reunirem em Assembléia-Geral Ordinária, na sede da Sociedade, na Rua Buenos Aires, 110 - 112, às 10 horas do dia 28 do corrente para deliberarem sôbre o seguinte:

a) Relatório da Diretoria, Parecer do Conselho Fiscal, Balanço e contas referentes ao exercício de 1960;

b) Eleição dos membros da Diretoria, do Conselho Fiscal e seus suplentes para o corrente exercício e fixação dos honorários da Diretoria e dos membros efetivos do Conselho Fiscal;

c) Assuntos gerais de interêsse social

Rio de Janeiro, 18 de abril de 1960. — Samuel Zitrin — Diretor-Presidente.

DENTADURAS SUPOLYD-D

— : — INQUEBRÁVEIS — : —

SEGURANÇA ABSOLUTA — CORREÇÃO DA ESTÉTICA FACIAL

DR. ALVARO GUERRA MAIO

CIRURGIÃO-DENTISTA

Especialista em Dentaduras e Ponchs sem grampos — Prótese própria — Largo de São Francisco, 26, 12.º andar, sala 1222 — Diàriamente das 8 às 19 horas. — Telefone: 23-1486 — ORÇAMENTO SEM COMPROMISSO.

CONCESSÃO ÚNICA DO GOVÊRNO DA REPÚBLICA

LOTERIA FEDERAL DO BRASIL

Contrato celebrado com o Govêrno da União em 21 de dezembro de 1955, na conformidade do Decreto-Lei 6.259 de 10 de fevereiro de 1944

378.ª EXTRAÇÃO

PRÊMIO MAIOR:

CR$ 4.000.000,00

PLANO J

Lista da extração de QUARTA-FEIRA, 19 DE ABRIL DE 1961

5.768 PRÊMIOS

Nesta Lista não figuram por extenso os números premiados pela terminação do último algarismo, mas figuram os premiados pelos finais duplos do 2.º ao 5.º prêmios

Os bilhetes são litografados em papel branco, tinta vermelho-azul fundo amarelo-verde, numeração preta na frente, com a inscrição: EXTRAÇÃO EM 19 DE ABRIL DE 1961, às 14 h

ATENÇÃO: VERIFIQUEM A TERMINAÇÃO SIMPLES DE SEUS BILHETES

27336 — 4.000.000,00 de Cruzeiros — Pôrto Alegre

34057 — 1.000.000,00 de Cruzeiros — Feira de Santana — BAHIA

38648 — 150.000,00 cruzeiros — SÃO PAULO

37513 — 100.000,00 cruzeiros — RIO

12411 — 50.000,00 cruzeiros — S. José dos Campos — SÃO PAULO

27335 — Aproximação 100.000,00 cruzeiros

27337 — Aproximação 100.000,00 cruzeiros

Todos os números terminados em 6 têm Cr$ 700,00

O escritório na Rua Senador Dantas n.º 84, estará aberto para pagamentos todos os dias úteis, das 9 às 11½ e das 13½ às 16 horas, exceto nos dias feriados.

A Administração pagará o valor que representem os bilhetes premiados, durante os primeiros 6 meses da respectiva extração, ao seu portador, e não atenderá reclamação alguma por perda ou subtração de bilhetes. No caso do prêmio maior caber ao número 1, serão considerados como aproximações o imediatamente superior e o último dos milhares que jogarem; sendo sorteado o último, serão aproximações o imediatamente inferior e o primeiro, isto é, o número 1.

AS EXTRAÇÕES PRINCIPIAM ÀS 14 HORAS

378.ª EXTRAÇÃO — Concessionário: EMPREENDEDORA CIVIL LTDA. — O Fiscal do Govêrno: FERNANDO GOMES CALAZA — 378.ª EXTRAÇÃO

SÚMULA DE MINAS

Sessão da Assembléia amanhã: Ouro Prêto

BELO HORIZONTE, MG —
(Da Sucursal)

O Legislativo mineiro aprovou requerimento de autoria do deputado Hermelindo Paixão estabelecendo a realização de uma sessão solene da Assembléia Legislativa, no próximo dia 21 do corrente (Dia de Tiradentes), em Ouro Prêto.

A votação não suscitou divergências, apesar de anteriormente terem sido levantadas questões de ordem, considerando a matéria contrária ao regimento e a dispositivos constitucionais. Dessa maneira, a Assembléia homenageará aquela cidade, no ensejo do seu 250.º aniversário, já que o sr. Magalhães Pinto, por medida de economia e compressão de despesas, adiou as solenidades programadas para o dia 21, passando-as para o dia 8 de julho.

REALIDADE NACIONAL

A realidade nacional será tema de debates a serem promovidos pelo Diretório Acadêmico da Faculdade de Ciências Econômicas, desta capital, a se realizarem na segunda quinzena dêste mês.

A promoção visa a esclarecer o povo sôbre a atual conjuntura do país, devendo iniciar-se no dia 24, com a palestra do prof. Inácio Rangel, com o tema "Caminhos do Desenvolvimento Econômico do Brasil". Outras exposições: "Questão agrária", pelo prof. Pompeu de Acioly Borges; "Estrangeiros no Brasil", deputado Sérgio Magalhães; "Papel do Estado na Economia Brasileira", prof. Celso Furtado.

Os trabalhos serão encerrados com duas conferências: "Ensino no Brasil" e "As Ideologias e Seus Líderes", com quatro sub-temas: Literalismo, prof. Eugênio Gudin; Socialismo Álvaro Vieira Pinto; Pensamento Cristão, pe. Henrique Cláudio de Lima Vaz.

PAGAMENTO SERÁ NORMALIZADO

Há natural insatisfação entre ferroviários, em Belo Horizonte, com relação ao recebimento de salários, pois constantemente está atrasado. Entretanto, levando em consideração as dificuldades normais em que se encontram os administradores, devido ao período de transição em que se encontra a ferrovia, existe um movimento entre os interessados de concessão de crédito de confiança ao diretor regional, dr. Bernardo Barbosa, a fim de que possa superar os entraves e normalizar todos os serviços.

— Será objeto de providências especiais a questão de menores em Bambuí. O juiz de menores está vivamente empenhado no caso, aguardando medidas auxiliares do secretário do Interior.

— Sob a presidência do prof. Milton Grandinetti, foi instituída a Comissão de Cultura Acadêmica da Faculdade de Direito de Uberlândia. Entre outras iniciativas da novel entidade, será editada uma revista e criará uma biblioteca universitária.

— Bambuí queixa-se do mau estado das estradas municipais e ausência de serviço de telégrafos. Por outro lado, o povo recebeu com satisfação a notícia de que será instalada uma escola normal gratuita no município.

— A população de Patis, distrito de Montes Claros, está sem condução. Existe linha de ônibus, mas não há veículos em circulação.

— Estão prontos os planos e cálculos do viaduto que a Prefeitura de Belo Horizonte construirá no final da Avenida Silviano Brandão, onde a Central do Brasil construirá a estação de Horto Florestal.

— Cercada de grande interêsse a eleição na Beneficência da Prefeitura de Belo Horizonte, quando serão escolhidos dois diertores. Foram inscritas seis chapas para o pleito do próximo dia 29 do corrente.

— O sr. José Leão, executor do acôrdo de caça e pesca em Minas, deu o prazo de noventa dias para destruição de aparelhos de pesca ilegais existentes no Rio Pará, em Pitangui. Os transgressores da lei estão causando enorme prejuízo à fauna aquática naquela cidade.

— O govêrno federal quer dinheiro a qualquer custo. Movimentou a Fazenda Federal nas execuções fiscais. Até aí, bem. Mas não com tanta exigência, como fêz em Maravilhas. Está executando M.C.S. por pouco mais de quinhentos cruzeiros, penhorando-lhe "uma casa de residência, coberta de telhas, com nove cômodos assoalhados" .. em terreno de mil metros quadrados...

Lacerda jamais quis o impôsto sôbre o café

RIO —

O governador do Estado não quer mandar cobrar o impôsto de exportação sôbre o café, embora reclame tanto a falta de dinheiro, e a prova está em que, apesar do Judiciário, em sentença irrecorrível, ter declarado a lei constitucional, não tomou, até aqui, nenhuma providência para executar a lei e efetuar a cobrança.

A declaração acima foi feita da tribuna da Assembléia Legislativa, ontem, pelo deputado Paulo Alberto. O sr. Gérson Bergher, em aparte, declarou que, se não fôr cobrado o impôsto sôbre o café não deve ser cobrado, também, sôbre os demais produtos de exportação não produzidos no Estado, tornando-se assim, automàticamente, o pôrto do Estado num pôrto livre.

QUE MISTÉRIO É ÊSSE?

O sr. Paulo Alberto estranhou que, sendo cobrado o mesmo impôsto sôbre o cacau, a laranja e outros produtos exportados, e havendo uma lei mandando cobrá-lo, também, sôbre o café, até agora os exportadores não o hajam pago. O deputado perguntou que mistério é êsse. E o sr. Gérson Bergher acrescentou que, há mais de um mês, ouvindo o governador fazer declarações na televisão, sôbre redução e acôrdos com os exportadores, a respeito do mesmo impôsto, dirigiu requerimento de informação ao Executivo, até agora, decorrido tanto tempo, sem nenhuma resposta. Perguntou também que mistério é êsse.

HOMENAGEM A GETÚLIO

O expediente da sessão foi dedicado à memória do ex-presidente Getúlio Vargas, em virtude da passagem de mais um aniversário do seu nascimento, e a pedido do PTB. Falaram os srs. Adalgisa Néri, Paulo Alberto e Temístocles Cavalcânti. Saldanha Coelho, pelos trabalhistas, agradeceu a homenagem.

ORDEM-DO-DIA

Na Ordem-do-Dia foram aprovados votos de pesar pelo falecimento do deputado Danton Coelho, a pedido do sr. Saldanha Coelho; de congratulações com o Estado de Israel, pela passagem de mais um aniversário de sua fundação, a requerimento do sr. Gérson Bergher; de louvor à Cia. Usinas Nacionais pela passagem de mais um aniversário de sua fundação, pedido pelo sr. Saldanha Coelho; de congratulações com o poeta Manoel Bandeira pela passagem de seu aniversário natalício.

OUTROS ASSUNTOS

O sr. Jorge Valadão falou das pretensões dos alunos do Instituto Nacional de Educação dos Surdos para indicação de um nome para a direção do estabelecimento. O sr. Amaral Neto informou que, em resposta a requerimento da sra. Lígia Bastos, o governador vai enviar mensagem pedindo crédito para pagamento das professôras estagiárias a partir de março dêste ano.

CÂMARA LEGISLATIVA

Os ex-vereadores dedicaram sua sessão de ontem, na Câmara Legislativa, exclusivamente à memória do sr. Getúlio Vargas. Sôbre a figura do ex-presidente falaram representantes de tôdas as bancadas.

ESPEG terá curso de dactilografia

RIO —

A Escola de Serviço Público do Estado da Guanabara vai inaugurar na próxima segunda-feira, dia 24 do corrente, às 11,30 horas, o curso de Dactilografia para treinamento funcional descentralizado dos servidores estaduais.

Estarão presentes à cerimônia de inauguração do curso, que será orientado pela professôra Ângela Eglée Sisson, o secretário-geral de Administração, bem como o gerente da Remington Rand, sr. Adolfo de Albuquerque Méier, o qual cedeu diversas máquinas de dactilografia a fim de permitir o início das aulas, por dispor a ESPEG de número reduzido das mesmas.

Da ONU, Abelardo Jurema escreve, exclusivo para o DC

Angola na pauta da Assembléia Geral

NOVA IORQUE, 14 de abril —

Esta manhã, como tema 92 desta 15ª Assembléia-Geral, foi apresentada para debate e aprovação, no todo ou em parte, modificada ou não, a proposição n.º 345, sob o título "A situação em Angola", assinada pelas seguintes nações — Afganistão, Ceilão, Chad, Dahomey, Etiópia, Federação da Malásia, Ghana, Guiné, Índia, Indonésia, Iraque, Japão, Líbano, Libéria, Líbia, Mali, Marrocos, Nigéria, República Árabe Unida, Senegal, Sudão, Tunísia e Nepal.

TEXTO DA PROPOSTA

Diz o seu teor:

Tomando nota dos recentes distúrbios e conflitos ocorridos em Angola, em conseqüência dos quais se perderam vidas humanas entre os habitantes, e cuja continuação pode pôr em perigo a manutenção da paz e a segurança internacionais,

Advertindo com preocupação a crescente inquietação dos povos dependentes em todo o mundo para alcançar govêrno próprio e independência,

Consciente de que se não se atua com rapidez, eficácia e a tempo para melhorar as deficiências da população de Angola pode pôr-se em perigo a paz e a segurança internacionais,

Recordando a resolução 1514 da Assembléia-Geral (XV), de 14 de dezembro de 1960, em virtude da qual a Assembléia-Geral declarou sem objeções que a sujeição de povos a uma subjugação, dominação e exploração estrangeiras constitui uma negação aos direitos humanos fundamentais, é contrária à Carta das Nações Unidas e compromete a causa da paz e da cooperação mundiais, e pedia que fôssem tomadas imediatamente medidas para transferir todos os podêres aos povos dêsses territórios, sem condições nem reservas, em conformidade com a sua vontade e seus desejos livremente expressados, e sem distinção de raça, credo nem côr, para lhes permitir gozar de uma liberdade e uma independência absoluta.

Recordando ainda as resoluções 1541 (XV) e 1542 (XV), de 15 de dezembro de 1960.

1. Insiste ao govêrno de Portugal para que considere urgentemente a possibilidade de introduzir medidas e reformas em Angola a fim de aplicar a resolução 1514 (XV) da Assembléia-Geral, de 14 de dezembro de 1960, guardando o devido respeito aos direitos humanos e às liberdades fundamentais, e de conformidade com a Carta;

2. Decide nomear uma subcomissão composta de (serão eleitos os membros) e dá instruções à mesma para que examine as declarações feitas perante a Assembléia-Geral em relação à Angola, para que receba novas declarações e documentos e para que realize as diligências que julgar necessárias e informe à Assembléia-Geral com a maior brevidade possível".

Por todo o correr da próxima semana, deverá ser apreciada a matéria e num ambiente em nada favorável a Portugal pelos motivos enumerados:

1 — Perseguindo a tese de que em assuntos de economia interna de um país não cabe decisão da ONU, Portugal vota sistemàticamente contra tôdas as proposições referentes a colônias e por isso mesmo foi o único voto contra a condenação das Nações Unidas à política de discriminação racial exercida pela União Sul-Africana;

2 — Os **acontecimentos** em Angola, em sucessão, **contínua, nos últimos tempos, divulgados amplamente pela imprensa mundial, têm causado apreensões às Nações Unidas;**

3 — **A tendência da maioria das Nações** Unidas é **hoje, manifestamente clara,** contrária **ao colonialismo;**

4 — As condições sociais e econômicas em que vive **Angola e do conhecimento** das Nações Unidas, **agitam o mundo africano;**

5 — **Nenhuma fórmula conciliatória** propôs Portugal, **cujo govêrno insiste na juridicidade de sua conceituação política com** referência à Angola como "província ultramarina"; e

6 — O govêrno português tanto reconhece **que em Angola as coisas não andam** normais e não são tão simples como anunciava, que procedeu a uma reforma ministerial, **assumindo Salazar o Ministério da** Defesa e adotando providências inerentes a um estado de guerra.

POSIÇÃO DO BRASIL

O mundo latino-americano não deseja perder as simpatias de todo mundo africano e muito menos o mundo asiático. E o mundo europeu, vivendo o drama da guerra fria, compreende que a hora é diferente e está a exigir transigências para que não se perca tudo na voragem de acontecimentos incontroláveis. Assim, nem mesmo o Reino Unido dará apoio a Portugal nesta emergência, preocupado com o seu império que se adapta a um sistema de comunidade e de independência cujas formas deviam ter sido assimiladas pela nação portuguêsa.

Todo êsse quadro parece que não chegou aos olhos e à sensibilidade do ministro Arinos e do **presidente Jânio Quadros. Se** pelo menos ouvíssemos os "experts" do Itamarati que integram e com muito brilho e eficiência a Missão Brasileira junto à ONU... teriam pelo menos adiado um pronunciamento que teve a mais lamentável repercussão dentro e fora do Brasil, ganhando tempo para entendimentos que talvez pudessem resultar numa fórmula conciliatória. Assim não fizeram o presidente e o seu ministro do **Exterior. Anunciaram aos quatro** ventos a resolução tomada no sentido da abstenção, impedindo assim que a Missão Brasileira continuasse a se movimentar em busca de uma solução satisfatória e que poderia até situar melhor Portugal que agora está num bêco sem saída.

Para que a Missão Brasileira junto à ONU? Para estudar, analisar e investigar a situação internacional e informar o govêrno, orientando-o, sem dúvida nas suas decisões. Decidir, sem ouví-la, é precipitação prejudicial aos interêsses do Brasil.

Assembléia por dentro

Foi aprovado voto de congratulações com uma estação de rádio porque captou transmissão de uma estação estrangeira distante e com um semanário de cujo nome, antes, ninguém tivera notícia. Setenta funcionários do Congresso estão se incorporando, por puro nepotismo, sem qualquer necessidade de seus serviços, aos quadros da Secretaria. A assembléia se transforma não em concorrente mas em filial da ex-Câmara dos Vereadores. Está fazendo tudo que a matriz fazia.

* * *

No momento do voto à estação de rádio, Sandra Cavalcanti, indignada, deixou o plenário, dizendo: "Essa não! Vou também pedir um a Pelé por não ter ido para o estrangeiro, por continuar patrimônio nacional!"

* * *

Para Danilo Nunes, em face dos acontecimentos de Cuba, um pequeno grupo de extremistas vai desencadear campanha de agitação no país. Para Paulo Alberto a polícia cometeu arbitrariedade prendendo dois estudantes que pregavam cartazes convidando o povo para uma passeata. Os dois deputados pertencem ao mesmo partido, o PTN.

* * *

Carlos Lacerda gosta de imitar Jânio Quadros. Viu o presidente convidando Sousa Dantas para colaborar com o govêrno, quis fazer coisa semelhante: convidou Sousa Marques para que, com seus evangelistas, participassem de uma obra de recuperação das favelas. O professor fêz discurso de agradecimento.

* * *

Quando Frota Aguiar reclamava providências do governador para retirada do lixo que se acumula em Vigário Geral, o jornalista Castelo Branco, de "O Globo" comentou: "Se a questão é com Vigário Geral êle devia ir se queixar ao Bispo".

* * *

A questão mais importante a respeito da nomeação de Café Filho para o Tribunal de Contas do Estado não é saber se êle passa no exame dos deputados mas saber se êle passa no exame médico que agora, com a moralização apregoada, deve ser rigorosíssimo.

Delegação alemã no Rio amanhã

RIO —

Chefiada pelo ministro Hans Erich Haack, chega amanhã ao Rio a delegação alemã encarregada de negociar com o Brasil um acôrdo sôbre os aspectos jurídicos do trânsito aéreo entre nosso país e a República Federal da Alemanha.

A missão, que chegará às 10,05 horas, compõe-se ainda do Conselheiro ministerial Heinz G. Orlovius, do primeiro secretário Otto H. Faull e do segundo secretário Hans. W. Paas, do Ministério da Viação.

Como peritos da "Lufthansa", figurarão o diretor Heinrich Golcher e o chefe do Departamento de Planificação e Estatística, Max Wernet. Além disso, participará das conversações o adido econômico da Embaixada Alemã no Rio de Janeiro, Helmut Middelmann, que vem com a delegação desde Bonn, onde tomou parte nas conversações que o embaixador extraordinário Roberto Campos travou com as autoridades governamentais alemãs.

CONSTRUTORA AMBAR S. A.

ASSEMBLÉIA GERAL ORDINÁRIA

São convidados os senhores acionistas a se reunirem em Assembléia Geral Ordinária, no dia 29 de abril, às 16 horas na sede social, na Rua Álvaro Alvim n.º 27 — 7.º andar — Grupo 71, para deliberarem sôbre o Relatório da Diretoria, Balanço, Demonstração da Conta Lucros e Perdas e Parecer do Conselho Fiscal, tudo relativo ao exercício encerrado em 31 de dezembro de 1960, e procederem à eleição da nova Diretoria e Conselho Fiscal para o exercício iniciado em 1.º de janeiro de 1961, fixação dos respectivo honorários, bem como tratarem de assuntos de interêsse geral.

Rio de Janeiro, 19 de abril de 1961.

Miguel Angelo Sayad — Diretor

Lauro José de Miranda — Diretor.

CABELO BRANCO?
Orf-Léne
está mais caro mas
TINGE MELHOR

A
WILLYS-OVERLAND DO BRASIL S.A.
WILLYS
orgulhosa de sua participação no crescente desenvolvimento da Guanabara, tem o prazer de comunicar, aos seus Clientes e Amigos, a ampliação da assistência que lhes presta, com a nomeação, neste Estado, de mais um Concessionário para os veículos Aero-Willys e Renault Dauphine. Além dos já existentes (Cia. Propac Comércio e Indústria, Gastal S.A. Comércio e Indústria, e Pereira, Borda & Cia. Ltda.), a cidade do Rio de Janeiro agora contará com nôvo Concessionário:
CASSIO MUNIZ VEÍCULOS S. A.
Avenida Calógeras, 23 (loja central)
Rua Barata Ribeiro, 200 (agência de Copacabana)
RIO DE JANEIRO — EST. DA GUANABARA

Lacerda aposenta Laviola

RIO —

Em decreto de ontem, o governador aposentou o engenheiro nível 18, Antônio Arlindo Laviola, ex-secretário Geral de Viação e Obras do Estado.

HENRIQUE LAGE COMÉRCIO E INDÚSTRIA S. A.

ASSEMBLÉIA GERAL ORDINÁRIA

São convidados os senhores acionistas a se reunirem em Assembléia Geral Ordinária, no dia 29 do corrente, às 11 horas, na sede social, à Avenida Graça Aranha, 226, 12.º andar, nesta cidade, a fim de deliberarem sôbre o relatório, balanço e a conta de lucros e perdas, referentes ao exercício de 1960, apresentados pela Diretoria, e sôbre o respectivo Parecer do Conselho Fiscal, elegerem a nova Diretoria e o novo Conselho Fiscal e fixarem os seus honorários.

Rio de Janeiro, 18 de abril de 1961.

Sylvio de Castro Continentino — André Arraes — Diretores.

COMPANHIA TERRITORIAL PALMARES

AVISO DE CONVOCAÇÃO
ASSEMBLÉIA GERAL ORDINÁRIA

A Diretoria da Companhia Territorial Palmares convoca os senhores acionistas para a assembléia geral ordinária a se realizar a 29 de abril do corrente ano, às quinze horas, em sua sede na Rua México n. 148, 10º andar, grupo 1.005, para deliberação sôbre a seguinte ordem-do-dia:

1º — Relatório da Diretoria, Balanço Geral, Conta de Lucros e Perdas e Parecer do Conselho Fiscal, tudo referente ao exercício de 1960;

2º — Eleição dos quatro membros da Diretoria para o período estatutário de 1961-1966

3º — Eleição dos membros efetivos e suplentes do Conselho Fiscal para o exercício de 1961;

4º — Fixação dos honorários dos diretores e membros do Conselho Fiscal para o exercício de 1961;

5º — Todos os assuntos gerais de interêsse da Companhia, inclusive aplicação do saldo pôsto à disposição da assembléia geral.

Os senhores acionistas de ações ao portador deverão apresentar as respectivas cautelas ao assinar o livro de presença.

Rio de Janeiro, 19 de abril de 1961

Pela Diretoria:

Armando Vidal Leite Ribeiro
Presidente

Jorge Vidal Leite Ribeiro
Diretor

Prova para professor supletivo será dia 21

RIO —

A Escola de Serviço Público do Estado da Guanabara acaba de distribuir nota à imprensa, comunicando que fará realizar na próxima sexta-feira, dia 21 do corrente, às 8 horas, a prova escrita de Metodologia do concurso para professor do Curso Primário Supletivo.

Segundo esclarece o comunicado, os candaditos ao referido curso deverão comparecer naquela data, com uma hora de antecedência, ao Estádio do Maracanã (portão 18), munidos dos respectivos cartões de inscrição, carteira de identidade e lápis-tinta ou caneta.

CONVITES AS AUTORIDADES

Informa a ESPEG que as autoridades que desejarem assistir à realização da citada prova deverão receber, hoje, suas credenciais no Serviço de Recrutamento e Seleção, na Av. Graça Aranha, 416 — 4º andar, sala 421, entre 10 e 17,30 horas.

Também os fiscais, que supervionarão o desenrolar da prova de Metodologia, terão que comparecer ao Maracanã, no máximo até às 7,30 horas, exibindo o cartão de identificação, sem o que não lhes será facultada a entrada no recinto das provas.

IMPRENSA PRESENTE

Os representantes de jornais, rádio e televisão estão sendo, da mesma forma, convidados para fazer a cobertura da prova para professor supletivo, bastando para tanto procurar os cartões de identidade que o Serviço de Recrutamento está distribuindo, apresentando, na ocasião: a) autorização específica do jornal ou emprêsa em que trabalham; b) carteira profissional de jornalista, atualizada.

HENNÉ-LÉNE
TINGE E ALIZA
AMÉRICO: 25-2837

DOM JAIME VAI OFICIAR CONSAGRAÇÃO

RIO —

O cardeal-arcebispo do Rio de Janeiro, dom Jaime de Barros Câmara, oficiará, no dia 1º de maio vindouro, a cerimônia de Consagração do Santuário de Nossa Senhora das Graças da Medalha Milagrosa, que terá lugar na Rua Santa Amélia, 102.

Em vista dêsse acontecimento, de tão alta relevância, as "Filhas da Caridade de São Vicente de Paulo" estão solicitando o comparecimento de todos os devotos para a referida Consagração, ocasião em que é comemorado o jubileu áureo da veneranda madre Marie Antoinette Blanchot.

INSTITUTO DOS INDUSTRIÁRIOS

CONCORRÊNCIA PÚBLICA N.º 68-61

AVISO

1 — Faço saber aos interessados que no «Diário Oficial» do Estado da Guanabara — Parte I — de 11/4/61, às págs. 8.196/7 foi publicado o edital da concorrência em epígrafe, para o fornecimento de impressos.

2 — Face às incorreções havidas na publicação do Edital em epígrafe segue as devidas retificações:

Item	ESPECIFICAÇÕES	QUANTI.	UNID.
2	Impresso DAG-39 — Capa de Processo de Concorrência. Cartão Nacional, cinza 190 GRSMG, 1.ª qual., 48x34. Capa dobrada ao centro em sentido vertical. Pacote de 100 unidades	4.000	uma
7	Impresso DAG-131 — Capa para processo (Infrações)	10.000	fc
8	Impresso DAF-6 — Boletim de Remessa de Documentos	500	uma

3 — As propostas deverão ser entregues até às 15,00 horas do dia 5 de maio de 1961, na Seção de Compras, na Avenida Almirante Barroso, 78 — 3.º andar, quando se dará o encerramento da aludida concorrência.

GERALDO ALVES DE LIMA
CHEFE DO SERVIÇO DE MATERIAL

CAIXA ECONÔMICA FEDERAL DO RIO DE JANEIRO

APOSENTADOS E PENSIONISTAS DO TESOURO NACIONAL

A Caixa Econômica Federal do Rio de Janeiro avisa que sòmente os aposentados do Ministério da Viação — Livros 4.901 a 4.960 e as pensionistas especiais — Livros 6.001 a 6.015 — 6.020 — 6.030 — 7.001 e 7.002 — receberão os proventos e pensões, a partir de maio, nas suas agências, desde que tenham emitido conta.

Os demais aposentados e pensionistas continuarão a receber pelo Tesouro Nacional até que sejam transferidos para a Caixa Econômica, o que se efetivará gradativamente de acôrdo com a Diretoria da Despesa Pública.

Rio de Janeiro, 19 de abril de 1961.

a.) JERONYMO DE CASTILHO
Secretário-Geral

Diario Carioca

Fundado em 17 de julho de 1928

QUINTA-FEIRA, 20 DE ABRIL DE 1961

Nossa opinião

A final, quem é o maluco?

O PRESIDENTE da República descobriu a "verdade cambial". Uma simples expressão, um modo de dizer, que êle gosta de repetir. "Verdade cambial" diz bem com um programa de govêrno sisudo, durão e honesto, que não mente ao povo. Por outro lado importa numa acusação ao govêrno passado, que seria o da mentira, o da falsidade, o da fraude cambial, por oposição ao govêrno do câmbio real.

Mas a verdade cambial, com que enche a bôca o presidente, equivale à existência de um só tipo de câmbio. Havendo dois, já não há como falar dêsse jeito, uma vez que um dêles será forçosamente falso, o outro verdadeiro. Êste é precisamente o câmbio-livre, que qualquer pessoa compra e vende sem a intervenção do Estado.

Hoje há o câmbio-livre mas também o câmbio-de-custo. O sr. Jânio Quadros não fêz senão elevar a êste, a fim de diminuir a diferença entre o valor do dólar num e noutro tipo de câmbio. O câmbio-de-custo estava a cem cruzeiros; o presidente mandou a SUMOC passá-lo para 200. Mas imediatamente o dólar no mercado-livre, que estava a perto de 180, pulou para 280 aproximadamente.

Quer dizer que o câmbio continua a ser tão falso e mentiroso como dantes. Em busca da verdade cambial, o lógico é que o sr. Clemente Mariani o aconselhe, dentro em pouco, a pôr o câmbio-de-custo na casa dos 280 cruzeiros. Mas aí é que o dólar livre saltará para 380, tão certo como dois e dois são quatro.

Não é com medidas artificiais do tipo da Instrução 204 que o sr. Quadros vai estabilizar as finanças. A primeira providência séria seria equilibrar sèriamente o orçamento, para evitar o recurso a maciças emissões. O ministro da Fazenda anunciou fabulosos cortes na Despesa. Sabem de quanto? Uns miseráveis quinze por cento do deficit previsível para êste ano, que é de mais de 230 bilhões!

Por outro lado, tomaram-se medidas que farão subir fatalmente o custo-de-vida e, com êle, os salários. Exemplo: ordem para que se institua a escala móvel de salários e se fixe o preço mínimo dos produtos agrícolas. Boas ou más, justas ou injustas, tais medidas são nitidamente inflacionárias. Somadas aos auxílios que o sr. Jânio Quadros, para fazer política, está generosamente distribuindo aos Estados e até a municípios; bem como a certas liberalidades incompreensíveis com a abertura de créditos para obras adiáveis, bem como a criação de um grande número de missões diplomáticas permanentes, onde é que irá parar a política austera e deflacionária encarnada na 204?

E' só ler os bilhetinhos. Diàriamente ordens para atacar serviços com "absoluta prioridade"; dar dinheiro para êste ou aquêle fim; tomar iniciativas dispendiosas que só poderiam ser adotadas em tempo de prosperidade e não de bancarrota, que é como o nosso buliçoso presidente descreve os tempos que correm.

Enfim, talvez nós é que sejamos os malucos, pois o doutor Gudin diz que tudo está muito bom e que entramos no reino dos seus sonhos: o da verdade cambial.

Policiamento que falta

JÁ não adianta clamar contra a deficiência dos transportes na cidade. Para os atuais detentores do poder o problema é insolúvel. No seu entender, o que não tem remédio remediado está. Deixemos para lá, portanto, êsse aspecto da questão. E fixemos alguns detalhes à margem do assunto.

O ponto dos ônibus por exemplo. Parece-nos que as autoridades deveriam policiar os locais de início e fim das linhas de maior movimentação. Há uns tantos "playboys" que não respeitam os direitos dos outros e "furam" as filas com incrível desenvoltura. Senhoras, crianças e velhos são passados para traz sem qualquer consideração pela sua condição de idade e ordem cronológica de colocação. E, se protestam, os "valientes" respondem com impropérios e até agressões físicas.

Só a presença de um guarda poderia acabar com êsses abusos à chegada e saída dos coletivos. E não será demais pedir ao govêrno do Estado que designe policiais para os serviços mencionados. Isso ao menos êle poderia fazer em benefício da nossa sacrificada população.

No Reino da Futrica

OS MINISTROS de Estado estão dedicando todo o seu tempo aos bilhetinhos do presidente da República. Alguns, como o titular da Fazenda, já receberam cêrca de três centenas dêsses memoranda. Na sua imensa maioria versam matéria irrelevante, normalmente afeta a chefes de seções ou a órgãos de hierarquia ainda menor. No sistema vigente, porém, passaram à alçada do ministro, com prazo curto de execução.

Dêsse estado de coisas resulta que os problemas mais importantes são deixados de parte, a fim de que os casinhos presidenciais tenham a prioridade determinada. E' uma subversão completa na alta administração, com evidente prejuízo para o serviço público. E entre a expedição da notinha e o recebimento da resposta chovem as recomendações e os avisos mais ou menos ameaçadores. O Palácio do Planalto está dominado pela mentalidade da delação e da calúnia, pelas intrigas burocráticas e pelos destemperos do presidente da República.

As futricas não poupam os próprios auxiliares diretos do chefe do govêrno, que vivem em clima de permanente desconfiança e suspeita. Êsse é o panorama atual na Presidência da República, dos Ministérios e Autarquias. Não se trabalha, nem produz. O tempo vai sendo gasto nas guerrinhas íntimas.

Desenvolvimento ameaçado

O GOVÊRNO anunciou um corte de quarenta bilhões na execução orçamentária. O Ministério mais afetado foi o da Viação. Isso quer dizer que as obras públicas vão parar, ou, pelo menos, terão de diminuir as suas atividades construtivas. As estradas de ferro e de rodagem, os portos, os açudes, os canais de irrigação, os tranportes, tudo sofrerá com a redução dos gastos naquela Secretaria de Estado. E, assim, se afeta gravemente o setor da administração pública mais diretamente ligado ao desenvolvimento do país. Certamente entrarão em colapso alguns serviços relevantes, que receberam grande impulso do govêrno anterior.

As rodovias de penetração, como Brasília-Acre-Pará serão abandonadas à ação do tempo. Outras deixarão de ser conservadas e pavimentadas. As ferrovias não receberão os equipamentos necessários, o mesmo acontecendo no tocante às instalações portuárias e à melhoria da navegação.

O plano desenvolvimentista de JK haverá de sofrer portanto, as conseqüências das medidas financeiras do senhor Jânio Quadros. Votamos mal nas últimas eleições. Vamos agora pagar o preço dêsse êrro político.

LACERDA É QUEM ESTÁ COM A RAZÃO

DANTON JOBIM

A REVOLUÇÃO cubana, que destruiu uma das ditaduras mais abjetas do continente, foi acompanhada com enorme simpatia pela opinião pública das Américas. O povo norte-americano não faltou com seu apoio à causa de Fidel. Grandes jornais dos Estados Unidos denunciaram os crimes de Batista e seus correspondentes procuravam o jovem líder da Sierra Maestra para dar-lhe uma ampla cobertura que lhe resultava simpática. Homens de prestígio no seio do Partido Democrata não escondiam seus sentimentos favoráveis ao movimento de Fidel. Jamais pactuaram com o govêrno corruto e violento do ex-sargento que derrubara o ditador Machado, para converter-se, por sua vez, em tirano.

Por isso a vitória da revolução suscitou o maior entusiasmo em todos os países do Hemisfério. Era a vitória dos princípios democráticos de govêrno. Era a instalação em Cuba de regime decente, chefiado por um idealista. Êste, se, de um lado, fazia praça de seu catolicismo, como a imensa maioria do seu povo, por outro se apresentava como um liberal, em política, e defensor extremado da soberania de seu país.

APÓS o seu triunfo, porém, Fidel Castro mudou ràpidamente. O grupo comunista, que havia participado da luta em Sierra Maestra e nas cidades, ganhou pouco a pouco o contrôle do movimento. Os elementos anticomunistas foram alijados em pouco tempo, acusados de "contra-revolucionários". Desde logo, anticomunista passou a ser sinônimo de inimigo da revolução.

Não tardou que a imprensa independente fôsse literalmente suprimida. O rádio se converteu em simples instrumento da propaganda extremista, vedando-se o acesso ao microfone dos comentaristas contrários aos vermelhos. Procurou-se abafar, por todos os meios, a voz dos bispos e sacerdotes, que ousavam condenar o filocomunismo de Fidel.

Desaparecido o menor vestígio das liberdades e garantias do cidadão, instaurou-se o terror indiscriminado, que tanto colhe inimigos como partidários inconformistas da revolução. Os fuzilamentos de La Cabana passaram à rotina. Já não se julgam e castigam os carrascos de Batista, mas os colaboradores mais abnegados de Castro que apontam seus desvios à nação.

ASSIM, a revolução cubana foi traída. Já não é mais a que jogou por terra um tirano, mas a que pôs no lugar de um tirano outro tirano.

O govêrno de Cuba, hoje em dia, é uma usurpação. Deixou de representar o direito imanente das grandes revoluções populares, para representar o despotismo de alguns sôbre a grande maioria da nação. Esta a realidade que os verdadeiros democratas não podem esquecer.

Não é pelas medidas socialistas adotadas que Fidel se condena perante a humanidade. Nem pela sua luta contra a dominação ianque da economia cubana. E' pela sua recusa em dar a Cuba eleições livres e honestas, de restabelecer a paz, a segurança e a liberdade no país, os crimes de que êle exatamente acusava Batista.

POR tudo isso é que não podemos deixar de aplaudir a declaração justa, enérgica e precisa, com que o sr. Carlos Lacerda contestou a nota da Presidência da República sôbre a invasão de Cuba. Desta vez, confessemos, Lacerda nos encheu as medidas. Disse a palavra exata, na hora exata, com o endereço exato.

COMÉRCIO COM O MÉXICO

RIO —

NÃO é dos mais expressivos o intercâmbio comercial brasileiro com o México, quer devido a um bastante acentuado paralelismo de produção no que toca a alimentos e matérias-primas, quer a sua posição geográfica, vizinho dos Estados Unidos, que dá a êste país uma posição de predomínio no que diz respeito ao fornecimento de manufaturados.

Abrem-se agora, entretanto, algumas perspectivas de incremento das nossas trocas com a nação mexicana, segundo comunicação recente do embaixador brasileiro naquele país, sr. M. Pio Correa ao diretor do Departamento de Comércio Exterior da Federação das Indústrias do Estado de São Paulo.

MANUFATURAS

Anexa à carta recebida pelo sr. Silvio Brand Corrêa, o referido diplomata remeteu uma lista de produtos que o México está interessado em importar do Brasil, elaborada de comum acôrdo com as autoridades daquele país. Salienta que a quase totalidade dos produtos diz respeito a manufaturados, o que significa que, se devidamente executado o esquema de compras previsto, as transações com o México só oferecerão especificamente, "terms of trade" favoráveis ao Brasil, pesando de maneira benéfica sôbre o conjunto do balanço comercial brasileiro. Para as transações a serem efetuadas dentro das posições relacionadas na lista, foi fixado, para o primeiro ano, a meta de 25 milhões de dólares. Entretanto, o México está disposto a desviar, de suas importações totais de 1.200 milhões de dólares anuais, até um têrço, ou seja, 400 milhões de dólares, para a Zona de Livre Comércio, a que se refere o Tratado de Montevidéu que cria a Associação Latino-Americana de Livre Comércio — ALALC, sempre e quando os países que a integram tiverem a correspondente capacidade de entrega.

Depois de salientar que o momento é o mais oportuno possível para capitalizar a boa disposição existente naquele país para incrementar as correntes comerciais com as nações da América do Sul, preconiza o embaixador: a) a ida de uma delegação de industriais brasileiros, representativos do mais adiantado de nossa indústria, para estabelecer contatos diretos com seus eventuais clientes mexicanos e conhecer a realidade econômica do México; b) organizar uma exposição industrial brasileira no México, possivelmente nos moldes da recente Feira da Mecânica realizada em São Paulo.

Acrescenta o embaixador que no tocante à delegação brasileira, esta contaria com tôda a assistência das autoridades mexicanas, que já manifestaram seu interêsse e empenho na realização de uma visita dessa natureza. Quanto à exposição, nenhum objeção foi encontrada por parte das autoridades daquele país para a eventual venda dos artigos importados em regime de isenção de diretos para fins de exibição.

AUTORIDADES

A seguir, informa o embaixador M. Pio Corrêa que na segunda quinzena de abril os srs. Plácido Garcia Reynoso, subsecretário de Indústria e Comércio e subdiretor do Banco do México, e Otaviano Campos Sales, gerente do mesmo Banco, deverá viajar para o Brasil para uma estada de cêrca de oito dias, após assistirem à reunião do Centro de Estudos Monetários da América Latina — GEMLA, sob os auspícios dos Bancos Centrais latino-americanos.

Revela, ainda, que no dia 22 de abril deverá chegar a São Paulo, de volta ao México, depois da reunião do Conselho Diretor do Conselho Interamericano de Comércio e Produção — CICYP, o sr. José Garcia Lombardi, gerente do Departamento Estrangeiro do Banco Nacional do México, interessado em estabelecer contatos com homens de negócios brasileiros.

Um grande discurso

MAURÍCIO DE MEDEIROS

(Da Academia Brasileira de Letras)

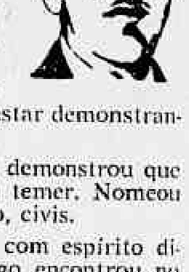

O DEPUTADO Pinheiro Chagas é, sobretudo, um homem de letras. Mais do que médico e do que político.

Seu discurso na última segunda-feira, na Câmara dos Deputados, é uma peça inteiriça, um verdadeiro monólito, na forma, em que seus dotes literários se harmonizam admiràvelmente no tom geral do discurso, e no fundo, em que as críticas à política de ódios e de mesquinhas perseguições que foi erigida a uma norma de govêrno.

O sr. Jânio Quadros, com as prisões de altas patentes das Fôrças Armadas, pensa estar demonstrando ser um govêrno forte.

Epitácio Pessoa foi um presidente que demonstrou que o Poder Civil, quando justo, nada tem a temer. Nomeou para as pastas militares homens de Estado, civis.

Calógeras chefiou a pasta da Guerra com espírito diciplinador, mas justo. Por isso mesmo logo encontrou no ambiente do Exército a consideração e o respeito a que fazia jus por suas altas qualidades de homem de Estado. Foi o melhor ministro que a pasta da Guerra já teve, porque isento de simpatias e catatomias pessoais dos que fazem a carreira das armas.

Veiga Miranda foi outro excelente ministro na pasta da Marinha, cuja oficialidade sempre lhe rendeu as justas homenagens, que merecia por seu talento e senso de equilíbrio e responsabilidade.

O sr. Jânio Quadros, enquanto procura mostrar fôrça mandando prender oficiais-generais, tenta por tôdas as formas acobertar-se com o Exército para exercer as suas perseguições, já confiando a presidência de tôdas as numerosas comissões de sindicância que vem criando, na administração civil, a oficiais das Fôrças Armadas, já estabelecendo essas metastases de seu Poder pelos Estados, criando filiais de seu gabinete militar em todos os Estados. Sinal de fraqueza e de temor.

Muito feliz o líder Pinheiro Chagas pondo a nu o lado mallazejo dessas sindicâncias, que dão ao povo a impressão de que o nosso país era dominado por uma tremenda corrupção, como se no Brasil ninguém fôsse honesto no Poder Público e na Administração.

Por ora, nada veio a público que confirmasse tão pessimista suposição.

Os inquéritos aí estão correndo, sem que nada se apure de grave. Ninguém se opõe a que sejam punidos os desonestos. Mas não se lance sôbre todos os administradores do govêrno passado a pecha de corrução. Isso é um mal que recairá sôbre a cabeça do próprio govêrno inquisidor, pois o povo não limitará a uma simples época governamental a mazela da corrução.

Foi um magnífico discurso o que o deputado Pinheiro Chagas pronunciou na Câmara dos Deputados.

Já era tempo de os políticos que apoiaram com entusiasmo o govêrno do sr. Juscelino lavrarem seu enérgico protesto contra essa onda de lama com que se pretende cobrir um grande govêrno.

P.S. — Comentando a nomeação de novos embaixadores para o continente africano, referi-me a Rubem Braga, dizendo-o "o mais macambuzio de nossos ironistas". Saiu "o mais macambuzio de nossos cronistas", o que não é exato. Precisamente como cronista êle nada tem de macambuzio: é irônico, pilhérico, mordaz. E é nisso que encontro o contraste, pois, que, pessoalmente, sua atitude é de um bicho de concha, de aspecto tristonho e melancólico, introvertido e aparentemente tímido, ao contrário do gênero literário ironista que adotou... — M.M.

O Quê Se Diz:

... QUE a Marinha de Guerra contrariou a sua praxe, informando a prisão do almirante Pena Boto com todos os detalhes...

•

... QUE pela primeira vez o Serviço de Informações da Marinha fêz questão de divulgar aquela prisão para estranheza da oficialidade...

•

... QUE o almirante Pena Boto está bastante aborrecido com a divulgação oficial da prisão que já era esperada...

Panorama Econômico — NO BRASIL E NO MUNDO

Esclarecimentos ao Congresso sôbre 204

DIANTE da Câmara Federal, em Brasília, o ministro da Fazenda, Clemente Mariani, prestou os esclarecimentos requisitados por diversos parlamentares, tangentes aos efeitos da já tristemente famosa Instrução 204, da Superintendência da Moeda e do Crédito, que duplicou o valor do chamado câmbio-de-custo e introduziu profundas modificações no sistema cambial brasileiro.

Preparou-se, àrduamente, o ministro para tal sabatina. Segundo um porta-voz oficial de seu gabinete, no Rio de Janeiro, o titular da Fazenda estaria, antes de embarcar, "afiado como faca". Desprezada a linguagem pitoresca do funcionário ministerial, resta, porém, a considerar que o sr. Clemente Mariani consumiu várias horas de seu precioso tempo tentando alinhar argumentos para defender a política do novo presidente da República no setor econômico e financeiro.

Pois todos os setôres da vida brasileira estão sentindo os impactos negativos da "204". Indústria, comércio, agricultura, consumidores se ressentem da nova doutrina, que não acompanha a evolução das necessidades e dos conceitos sociais, para se fixar, ùnicamente, na ortodoxia da economia em seus têrmos mais abstratos.

E interessante será que o ministro tenha-se manifestado, de modo claro e insofismável, sôbre o futuro que espera o Brasil sob o guante da nova Instrução. Até onde irão nos conduzir os incrementos imponderáveis dos preços de todos os artigos atingidos por ela ou até que limite pode ser fixada a capacidade de resistência da produção e do consumo, são questões de tal magnitude que não podem ser respondidas demagògicamente, ao estilo presidencial, ou aleatòriamente, como seria a solução mais fácil e mais cômoda.

Já está, de maneira sobeja, demonstrado que as previsões do sr. Jânio Quadros, no que tange às suas taxas de aumento, foram largamente ultrapassadas pela realidade. O custo-de-vida registrou aumentos assustadores em ritmo fulminante. E não vai parar por aí, uma vez que os custos de produção, que ainda hoje estão manifestando acréscimos, sòmente poderão ser sentidos, na esfera consumidora, a prazo mais remoto. A Agricultura é um excelente exemplo disso: os fertilizantes, adubos, equipamentos, arame farpado etc. sòmente terão reflexos de seus aumentos nas próximas colheitas.

Durante muito tempo o Brasil vai sentir os efeitos da decisão do sr. Jânio Quadros a qual atingiu duramente apenas ao povo que, em última análise, é quem paga todos os aumentos. E' bom que o ministro Clemente Mariani tenha boas explicações para isso.

BNDE e BIRD

As conversações ontem mantidas entre o presidente do BNDE e os representantes do Banco Mundial giraram em tôrno de empreendimentos cujos financiamentos em moeda estrangeira são de responsabilidade do Banco Mundial e cuja parte em cruzeiros foi atendido pelo Banco Nacional do Desenvolvimento Econômico, tais como Furnas, Uselpa, Santos-Jundiaí etc.

Foram também iniciados entendimentos visando à possibilidade de uma nova tomada de posição do Banco Mundial face às necessidades brasileiras de crédito a longo prazo para utilização em empreendimentos de desenvolvimento econômico, considerando que, durante longo período, passou essa instituição sem operar com o Brasil.

Produção regulada

O México está formulando um plano para ser apresentado ao govêrno dos Estados Unidos como sugestão para a criação de um fundo internacional para regularizar a produção básica da América Latina. O mecanismo do sistema se baseia, essencialmente, na homogeneização da oferta através dos períodos de fartura e escassez.

Carga tributária

A Confederação Nacional do Comércio está realizando um amplo levantamento em todo o país sôbre a carga tributária aplicada à exportação. O resultado irá ao sr. Jânio Quadros.

Extinção da CEAC

O sr. Osvaldo da Cruz Lisboa, representante da lavoura de Minas Gerais na Junta do IBC, apresentou recomendação à diretoria do IBC, no sentido de que a mesma solicite ao govêrno federal a extinção da CEAC (Comissão Executiva de Assistência à Cafeicultura), transferindo o seu acervo para a autarquia que passaria a receber diretamente da SUMOC os fundos necessários à execução de seus encargos legais.

Justificou a sua recomendação com a nova feição que o atual govêrno da República pretende imprimir à política do café e com as aspirações do Colegiado, contrárias à criação daquele organismo, em coexistência com o IBC, e mais à vista da Instrução 204 da SUMOC.

Soja promissora

O deputado gaúcho Antônio Brisolin visitou recentemente o interior do Estado e as culturas de soja, assunto a que dedicou profunda observação.

Falando à imprensa, a propósito, vaticinou para a soja gaúcha um período promissor em 1961. Disse que a safra se prenuncia como das maiores já produzidas, apesar do preço mínimo fixado pelo govêrno ser irrisório e desanimador. (TP-DC)

Prosperidade inglêsa

Ao apresentar no dia 17 de abril último seu orçamento da Câmara dos Comuns, o sr. Selwyn Lloyd, ministro da Fazenda, disse ser inegável que 1960 fôra um ano de grande prosperidade para a Grã Bretanha. Acrescentou, todavia, que tal prosperidade não se assentou em bases suficientemente sólidas.

A primeira e mais aparente necessidade é uma melhoria do balanço de pagamentos da Grã Bretanha. Para consegui-lo, o país deve fomentar a expansão de suas exportações.

Disse ainda o ministro que, a seu ver, a inflação constitui a principal ameaça, e que portanto, o orçamento deve apresentar as armas necessárias para rechaçá-la. (BNS-DC)

Contra a "antitruste"

Depois de dizer que ao invés da lei antitruste se deveria pensar numa lei de responsabilidade para os que malbaratam a coisa pública, o sr. Antônio Galvão, presidente da Associação Comercial de Recife, declarou textualmente:

"São tão flagrantes as irregularidades que se observam no anteprojeto da lei antitruste, que até parece não haver sido essa proposição elaborada por juristas. (TP-DC)

Títulos argentinos

A Argentina cogita de lançar no mercado europeu vários dos seus títulos mais fortes. A medida tem por finalidade levantar recursos para aliviar os encargos de sua considerável dívida externa.

Pestana quer estradas

O ministro Clóvis Pestana acaba de dar cumprimento a mais uma das reivindicações gaúchas. Ontem, o titular da pasta da Viação e Obras Públicas determinou ao diretor-geral do DNER que publicasse os editais de concorrência pública para obras rodoviárias no Rio Grande do Sul.

Assim, em dias sucessivos no próximo mês, 8, x, 10 e 12 de maio, estarão iniciadas as concorrências nas BRs 14, 37, 59 e 2, interessando todo o território rio-grandense.

Renda "per capita"

A renda "per capita" na América do Sul distribui-se da seguinte forma entre os principais países Venezuela, US$ 540,00; Argentina, US$ 460,00; Uruguai, US$ 410,00; Chile US$ 360,00; Cuba US$ 310,00; Colômbia, US$ 250,00; Panamá, US$ 250,00; Brasil, US$ 230,00; México, US$ .. 220,00; Equador, US$ 150,00; Paraguai US$ 140,00; Peru, US$ 120,00.

Capital investido

As realizações de capital privado no princípio do corrente ano atingiram a Cr$ 31.684 milhões, dos quais Cr$ 25.627 milhões foram relativos no aumento de capital de emprêsas já existentse e Cr$ 6.507 milhões relativos às novas companhias fundadas. Nada menos de 455 companhias, em todo o país, aumentaram seus capitais, contra 297 novas emprêsas. Só em janeiro foram fundadas 35 novas companhias de investimentos.

A opinião do leitor

Seis meses de fome para os pensionistas

RIO —

«NENHUM político, nem mesmo o sr. Jânio Quadros, teve interêsse em resolver a situação dos pensionistas dos Institutos de Previdência, que há seis meses não recebem e estão morrendo de fome» — diz em carta ao DC o sr. Júlio Dias dos Santos, residente na Rua Corina Migues, 145, na Estação de Nilópolis, e um dos prejudicados com a falta de pagamento.

«Acho que o sr. Jânio Quadros e outros que o cercam não têm coração de gente, por que já deveriam ter olhado para os infelizes pensionistas que têm de viver à custa da Previdência Social».

SEIS MESES DE FOME

"Com êsse atraso de seis meses — prossegue o sr. Júlio dos Santos — que em govêrno nenhum aconteceu é o fim para nós pensionistas. Eu gostaria de dizer muito mais do que estou escrevendo agora, mas não tenho condições para tanto. Faço um apêlo para que o govêrno tome uma providência e olhe para os pensionistas, êsses "encostados" que não têm ninguém por êles e que espera apenas uma palavra de ordem das autoridades competentes".

QUE VENHA A "VASSOURA"

Do sr. Jaime Rodrigues, residente na Alameda Rocha Azevedo, 1.102, em São Paulo, recebemos uma carta na qual explica, que diante das acusações levantadas contra o IBC de São Paulo, e por ter sido acusado nominalmente, resolveu escrever à superior administração do IBC solicitando providências no sentido de apurar os fatos denunciados, bem como ter encaminhado a sua declaração de bem, que é muito fácil verificar para qualquer delator anônimo.

O sr. Jaime Rodrigues diz na sua carta que oferece a esmola do seu perdão ao covarde que denunciou o suposto escândalo, mas que, como sempre fêz na vida, não beberá água da mesma fonte que mitiga a sêde dos peçonhentos".

S. A. DIARIO CARIOCA

Presidente: Horácio de Carvalho Jr.
Vice-Presidente: Danton Jobim
Diretor-Secretário: Pompeu de Sousa
Diretor-Gerente: Sebastião França dos Anjos
Diretor: Augusto De Gregório e Zélio Valverde

Sede:

AVENIDA RIO BRANCO Nº 25

Presidência	43-3014
Diretoria	43-6465 e 43-3930
Revista da Sociedade	23-4437
Polícia	23-3239 e 23-5082
Administração	23-4645
Chefia da Redação	43-5574
Secretaria	43-5534
Esporte	23-4472
Publicidade	23-3939
Relações Públicas	23-3765
Circulação	23-3662
Oficinas e Revisão	43-5609

São Paulo: Barão de Paranapiacaba, 61, 4º grupo 23 — Tels.: 32-5841 e 35-6286
Belo Horizonte: Avenida Afonso Pena, 774 3º andar sala 308 — Tel.: 4-8844
Niterói: Avenida Amaral Peixoto nº 66, sala número 611 — Telefone: 2-7893.
Pôrto Alegre: Rua Caldas Júnior 121 1º andar sala nº 4 — Telefone: 6771

ASSINATURAS

Brasil e países da convenção postal:

Semestral	Cr$ 250,00
Anual	Cr$ 400,00

(Outros países):

Semestral	Cr$ 400,00
Anual	Cr$ 800,00

RECLAMAÇÕES — Qualquer irregularidade no fornecimento de jornais às bancas ou da entrega do DIARIO CARIOCA aos nossos assinantes deverá ser reclamada ao Departamento de Circulação através de carta ou pelo telefone: 23-3662

DC-BRASILIA

Diretor: Elias de Oliveira Jr.
Edição brasiliense (vespertina) do DIARIO CARIOCA Sede: Av. W-3 nº 8 (sobreloja) — Plano-Pilôto — Tels.: 2-1833 e 2-1838 — Caixa Postal nº 442

'Blitz' da COAP contra o aumento ilegal do pão

NITERÓI —

A COAP do Estado do Rio está multando uma padaria em cada dez minutos, porque seus proprietários, com base em liminar concedida pelo juiz dos Feitos da Fazenda Pública, a uma única firma, decidiram elevar arbitràriamente o preço do pão, passando a vender uma bisnaga de 250 gramas por nada menos de Cr$ 17, com um aumento de 70% sôbre o preço da tabela em vigor.

Além de entrar em entendimentos com o Procurador-Geral da República no Estado, sr. Celso Timponi, para recorrer contra a liminar concedida, a COAP resolveu intensificar a fiscalização, para reprimir o abuso dos panificadores. Dezenas de padarias foram multadas em Cr$ 20 mil por essa infração. Uma delas, no Barreto, além de ser multada, quase foi depredada pelos populares, que se revoltaram contra o assalto às suas bôlsas.

PADARIAS MULTADAS

Entre os estabelecimentos multados pela COAP em cruzeiros 20 mil, ontem, figuram a Padaria e Confeitaria Espírito Santo (Dr. Celestino, 230), Panificadora Lêda (Paulo César, 285), Padaria e Confeitaria Niteroiense (Paulo César, 337), Panificação Santa Terezinha (Santa Rosa, 13), Padaria Vera (Santa Rosa, 78), Padaria Modêlo (Visconde do Rio Branco, 453), Padaria N. S. da Conceição (Conceição, 21), Padaria Chave de Ouro (Visconde de Uruguai, 468), Padaria Santos Dumont (Visconde de Uruguai, 447), Padaria Santo Antônio de Lisboa (Visconde do Rio Branco, 291.

Segundo informações da Assessoria de Imprensa da COAP, a fiscalização continuará a ser exercida com severidade, uma vez que a liminar favoreceu apenas a firma que impetrou o mandado de segurança, de propriedade do presidente do Sindicato dos Panificadores.

Ingá não deu bôlsas aos filhos de pobres

NITERÓI —

Um relatório apontando as injustiças e irregularidades cometidas pela Comissão de Matrículas do Estado está sendo elaborado por estudantes pobres que não foram contemplados com a distribuição de bôlsas de estudos.

Os idealizadores do relatório pretendem demonstrar ao público o protecionismo na Comissão Geral de Matrículas Gratuitas, provando que enquanto o govêrno concedia bôlsas de estudos para filhos de fiscais de rendas e outros altos funcionários, filhos de operários não eram atendidos.

IRREGULARIDADES

Os estudantes dirão, também, que a Comissão de Matrículas procurou beneficiar os dirigentes de colégios, permitindo que fôssem cobrados aos alunos bolsistas uma taxa de matrícula de Cr 2 mil, já incluída no valor da bôlsa de estudos a ser paga pelo govêrno.

Entre dezenas de exemplos, os estudantes pobres que não foram atendidos em seu pedido, demonstrarão que um parente da diretora do Colégio Nilo Peçanha, sra. Maria José Cid, foi contemplado com uma bôlsa, de estudos destinada àquele colégio.

EXTINÇÃO

Ao fazer a denúncia em nossa redação, os jovens manifestaram sua estranheza pelo ato do governador Celso Peçanha, anulando tôdas as decisões adotadas pelas Comissões de Matrículas Gratuitas, de âmbito municipal. Explicaram que o ato do governador visa a anular as concessões que já haviam sido feitas por aquelas comissões, após longos estudos, fazendo com que prevalecessem sòmente os julgamentos feitos pela Comissão Estadual, diretamente subordinada ao sr. Celso Peçanha.

MERCADOS e COTAÇÕES

CAMBIO LIVRE

Abriu ontem o mercado de câmbio livre em condições irregulares, com os bancos particulares vendendo o dólar a Cr$ 286,50 e a libra a Cr$ .. 802,00 e comprando a Cr$ .. 279,50 e a Cr$ 782,00 respectivamente.

Nessas condições fechou o mercado inalterado e calmo.

BANCOS PARTICULARES

ABERTURA

	Com.	*Vend.*
Libra	782,00	802,00

Dólar	279,50	286,50
Schilling ..	10,11	10,79
Franco bel.	5,587	5,727
Escudo	9,77	10,01
Florim	77,74	76,69
Franco fran.	57,05	78,47
Lira	0,450	0,4614
Franco suíço	64,57	66,19
Marco	70,40	72,17

FECHAMENTO

Dólar	279,50	286,50
Libra	782,00	802,00

Câmbio Oficial

O Banco do Brasil declarou operar no mercado de câmbio oficial exclusivamente para PVC, em circulação as seguintes taxas:

	Cr$
Libra	53,0517
Dólar	18,92
Franco francês	3,8710
Franco belga	0,3793
Franco suíço	4,3857
Lira	0,0306
Coroa dinamarquesa .	2,7491
Coroa sueca	3,6705
Escudo	0,6679
Schilling	0,7360
Marco	4,7754
Florim	5,2730

MERCADO ESPECIAL

O Banco do Brasil, para compras relativas às exportações de café afixou as seguintes taxas:

	Cr$
Libra	251,910
Dólar	90,00
Franco francês	18,360
Franco belga	1,800
Franco suíço	20,817
Franco suíço	20,819
Lira	0,144
Coroa sueca	17,415
Coroa dinamarquesa .	13,032
Escudo	3,156
Schilling	3,456
Marco	22,671
Florim	25,038

CAMARA SINDICAL

Medias cambiais fixadas em -5 de abril de 1961.

OFICIAL

Países	*Mercado* Cr$
América do Norte, Dólar	18,92

LIVRE

Países	*Mercado* Cr$
América do Norte, Dólar	283,91
Alemanha, Marco	71,94
Argentina, Pêso	3,51
Austria Schilling	10,70
Canadá Dólar	288,00
Dinamarca, Coroa	37,11
França N. Franco	58,20
Inglaterra, Libra	797,76
Itália Lira	0,4567
Portugal, Escudo	10,00
Suíça Franco	66,07

MOEDAS

Países	*Mercado* Cr$
América do Norte, Dólar	280,97
Argentina, Pêso	3,45
França N Franco	56,00
Peru Sol	9,65
Chile, Peso	0,20
Inglaterra, Libra	775,00
Itália Lira	014618
Portugal Escudo	9,70
Suíça Franco	65,70
Uruguai, Pêso	26,00

Bôlsa de Valores

Estêve a Bôlsa de Valores, ontem, destituída de importância, cujos negócios se fizeram em escala menos desenvolvida. As apólices da União ao portador ficaram em baixa. As Municipais Lei 820 planos A e B regularam calmas e em declínio. As ações de Companhias, como as da Brahma, Arno, Cigarros Sousa Cruz, Docas de Santos, Fábrica Nacional de Motores, Ferro Brasileiro Mesbla Belgo Mineira, Mannesmann União Brasil Bolívia de Petróleo Vale do Rio Doce e Willys Overland estiveram fracas e em baixa mantendo-se os demais papéis inalterados. Durante os pregões venderam-se 20 414 títulos no valor vendável de Cr$ 26 992.546 00 como se verifica a seguir.

VENDAS REALIZADAS ONTEM

Apólices da União

	Cr$
260 D. Emis. port. ..	700,00
170 Idem Emp. Antigos	670,00
61 Idem	680,00
150 Reajustamento ...	740,00
Municipais	
317 Lei 820 P-A	572,00
200 Idem Ex-Cup. de maio	542,00
100 Lei 820 P-B	565,00
Companhias	
50 Mundial Cia. Nac. de Seg. Gerais ..	1.300,00
20 Arno Pref.	880,00
320 Brahma Ord.	590,00
1227 Idem Pref.	572,00
5525 Idem	580,00
288 Idem	590,00
151 Cig. S. Cruz port.	3.600,00
1 Idem C-D	3.700,00
559 D. de Santos port.	127,00
100 Fab. Nac. de Motores Pref. pl.	185,00
100 Ferro Brasileiro .	1.580,00
30 Márcio S. A. Administração - Inc. e Com.	1.000,00
1050 Mesbla port.	237,00
1400 Idem	240,00
315 Idem Nom.	230,00
100 Nacional de Alcalis	1.000,00
30 Pneus Gen. Pref. .	985,00
205 Belgo Mineira port.	2.830,00
130 Idem	2.840,00
2117 Idem	2.850,00
333 Idem	2.860,00
195 B. Mineira port. .	2.865,00
230 Idem	2.870,00
920 Idem Novas	2.750,00
139 Idem	2.760,00
1 Mannesmann Ord. C-D	3.000,00
30 Idem Ex-D	1.860,00
85 Direitos Ord.	850,00
88 Mannesmann Pref. C-D	2.700,00
3210 Direitos Pref. ...	830,00
214 Idem	850,00
60 Sid. Nacional	900,00
1500 União Brasil Bolívia de Petr. Pref.	350,00
100 Idem	355,00
7816 Idem	360,00
250 Vale do Rio Doce Nom.	2.500,00
60 Idem	2.600,00
3600 Willys Ov. Ord. .	102,00
Hipotecárias	
20 Bco. E. Guanabara	510,00

Café

O mercado de café disponível funcionou ainda ontem, sustentado e com os preços inalterados. Cotou-se o tipo 7, à base anterior de Cr$ 490,00 por 10 quilos e não houve vendas durante os trabalhos. Fechou inalterado.

O movimento verificado foi o seguinte: Entradas 4.271 sacas pela estrada de rodagem. Embarques .. 5.117 sacas para a América do Norte. Existência 1.591.666. Café despachado para embarques 72.698 sacas.

COTAÇAO POR 10 QUILOS

Tipo 2	Cr$	540,00
Tipo 3	Cr$	530,00
Tipo 4	Cr$	520,00
Tipo 5	Cr$	510,00
Tipo 6	Cr$	500,00
Tipo 7	Cr$	490,00
Tipo 8	Cr$	480,00

ESTADO DE MINAS

Café comum	Cr$	49,00
Café fino	Cr$	62,20

ESTADO DO RIO

Café comum	Cr$	48,00

Açúcar

Esse mercado regulou ontem estável e com os preços inalterados.

Entradas 6.550 sacos do Estado do Rio. Saídas 6.000. Existência 59.060 sacos.

COTAÇÕES POR 60 QUILOS

Branco-cristal	Cr$	970,00
Mascavinho	Cr$	913,00

Durval pede justiça para juiz substituto

NITERÓI —

Argumentando que os juízes substitutos do interior, quando em exercício, sujeitam-se a um processo moroso para receber seus vencimentos e êsses não raro caem até em exercício findo, o deputado Durval Gonçalves (PSP) apresentou à Assembléia Legislativa projeto que assegura a êsses magistrados o direito de perceber sua remuneração nas repartições pagadoras das jurisdições em que funcionam.

Segundo a proposição do sr. Durval Gonçalves — já aprovada em primeira discussão —, os juízes substitutos gozarão de tal benefício mediante simples afirmação mensal de exercício, a exemplo do que fazem os titulares. O sistema beneficiará também os membros do Ministério Público, quando substituindo os titulares em suas férias regulamentares ou por licença a qualquer título.

APLAUSOS À POPULAÇÃO

Na justificação de seu projeto, que foi recebido com aplausos entre os magistrados fluminenses salienta o sr. Durval Gonçalves que a providência proposta beneficiaria não só os juízes e promotores substitutos, mas também os próprios serviços do Estado, que ficariam livres de uma sobrecarga de processos, pareceres etc. A justificação tem o seguinte teor:

"Quando um juiz substituto ou um promotor de justiça ou ainda um curador geral substituto, assumem o exercício, em virtude de férias regulamentares ou de licenças a qualquer título, de imediato fazem a comunicação de haverem assumido a função às autoridades competentes, inclusive aos chefes das repartições pagadoras respectivas de sua jurisdição. A seu turno, os titulares têm procedimento idêntico, pois que obrigados a comunicar às autoridades, a que estiverem subordinados, que transmitiram o exercício do seu cargo aos respectivos substitutos, comunicação essa extensiva aos chefes das repartições pagadoras. *Em consequência, enquanto os titulares continuam recebendo, nas férias ou nos seus períodos de licença a qualquer título, os seus substitutos, para receberem os seus vencimentos, sofrem um processo moroso nas repartições da capital, a ponto de muitas vêzes o seu direito de haver do Estado determinada importância ficar sujeito a um processo de exercícios findos.*

No entanto, a anormalidade poderia ser sanada com a aprovação do projeto acima, bastando para isso que lhes fôsse permitida a mesma norma que existe para com os titulares. E essa norma outra não seria senão a apresentação mensal, ao chefe das repartições pagadoras, duma simples afirmação de terem estado em exercício do cargo. Não se diga, e isso seria desonroso para os substitutos, que poderiam êles receber dos cofres públicos quando bem entendessem, porque, só tendo exercício nos períodos de férias ou de licenças a qualquer título dos titulares, assim que êstes reassumissem a função, cessaria "ipse facto" o exercício daqueles que os substituiram no cargo obrigados que estão a novas comunicações àqueles a que estiverem subordinados.

Acrescente-se que a providência viria, em muito, facilitar os serviços burocráticos, evitando processos, pareceres etc., que, no final, como se observa, pelo ritmo que tem de obedecer, só prejuízos têm provocado e causados à honrada classe dos juízes substitutos e dos membros do Ministério Público, substitutos."

PADEIROS VOLTAM AO TRABALHO COM 50%

NITERÓI —

Com a assinatura do acôrdo que concedeu 50% de aumento salarial, além de outras vantagens, terminou, a zero hora de ontem, a greve deflagrada pelos empregados de padarias de Niterói e São Gonçalo há quatro dias e que ameaçava estender-se a outras cidades fluminenses.

Os trabalhadores, que reivindicavam aumento na base de 70%, decidiram aceitar a contraproposta patronal, em virtude da coação exercida pela Polícia, que chegou a espancar vários grevistas no primeiro e no segundo dias de greve.

Divirta-se de verdade ouvindo o alegre

"Êste Norte é de Morte"

cartaz de tôdas as quintas-feiras, às 20 horas, na

Rêde Mayrink Veiga-Tupi

apresentado pelas

"CASAS PERNAMBUCANAS"

SINDICATO DOS TRABALHADORES EM EMPRÊSAS FERROVIÁRIAS DO RIO DE JANEIRO

Base Territorial: Estado da Guanabara, Rio de Janeiro, Minas Gerais e Espírito Santo — Sede Própria: Rua Sampaio Ferraz n.º 52 — Rio de Janeiro — GB — Tel.: 28-2768

Edital de 1.ª convocação para votar e funcionamento da mesa-coletora

Pelo presente edital, em cumprimento ao disposto nas Instruções aprovadas pela Portaria Ministerial n.º 146, de 18 de outubro de 1957, convoco os associados dêste Sindicato para a votação no pleito para eleição da Diretoria, Conselho Fiscal e Representantes da entidade no Conselho da Federação e respectivos suplentes. A eleição será realizada no dia vinte quatro (24) do mês de abril em curso, de treze (13) às dezenove (19) horas, e será processada perante a Mesa-Coletora designada, a qual funcionará na Sede do Sindicato, na Rua Sampaio Ferraz n.º 52, Estácio, nesta cidade.

Só poderão votar os associados com mais de seis (6) meses de inscrição no quadro social e mais de dois (2) anos de exercício na profissão, contínuos ou não (salvo os que se encontrarem em condições previstas no art. 540, § 2.º da C.L.T.), maiores de 18 anos, sabendo ler e escrever, que até 10 dias antes do pleito preencherem os requisitos estatutários para o exercício do voto.

Os associados deverão comparecer durante o horário de funcionamento da Mesa-Coletora, munido do recibo de quitação da mensalidade sindical (hollerith de FEVEREIRO p.p., nesta 1.ª convocação) ou declaração do Sindicato para supri-la, bem assim, para prova de sua identidade, com um dos seguintes documentos: carteira profissional, carteira de identidade, carteira militar, carteira do IAPFESP ou carteira sindical.

O «quorum» para validade do pleito, nesta primeira convocação, é de 9.013 votos, que correspondem a dois têrços mais um dos 13.517 associados com capacidade de voto.

O associado poderá obter informes na Secretaria do Sindicato sôbre o local em que deverá votar, sendo-lhe facultado examinar as listas de distribuição de votantes.

Rio de Janeiro, 20 de abril de 1961.

DEMISTHÓCLIDE BAPTISTA
Presidente

JURAMENTO

O deputado João de Carvalho (PSP) presta o juramento constitucional, ao assumir uma cadeira na assembléia

ROTEIRO DOS MUNICÍPIOS

Afastado o perito que os criminosos temiam

Barra Mansa

O primeiro ato do novo delegado de Barra Mansa foi o afastamento do perito Nélson de Moura, que há seis anos respondia pela seção de roubos e furtos, onde se tornara o terror dos marginais do Sul do Estado, tal a eficiência dos arquivos e quadros demonstrativos que organizou, incluindo os criminosos e contraventores que circulam pelo Estado. A decisão do delegado Venâncio teve péssima repercussão no seio da população, que a considera um estímulo à prática de crimes. (Do correspondente João Silveira).

Barra do Piraí

O Unidos do Sereno, tradicional agremiação da cidade, realizará brevemente a eleição para a sua diretoria. Sabe-se que a "Ala dos Fundadores" participará do pleito com um forte candidato.

•

O sr. Celso Peçanha estêve na cidade no último sábado, onde foi recebido por grande número de correligionários. A principal reivindicação apresentada pelos políticos foi a de abertura de novas casas de jôgo, para pôr têrmo à "guerra fria" entre o deputado Mário Tamborindeguy e o PSD local, para contrôle da jogatina. Aguarda-se a liberação de novos antros de contravenção, como consequência da visita. (Do correspondente João Silveira).

Campos

Representantes da Associação Comercial, da Associação Rural e da Associação Fluminense dos Plantadores de Cana estiveram reunidos com o secretário de Agricultura do Estado, esta semana, em Campos, debatendo problemas de seu interêsse. O sr. Teotônio Araújo prometeu auxiliar os agricultores campistas na solução dos problemas de irrigação, adubação e crédito. (Do correspondente).

Duque de Caxias

O sr. Nélson Chaves, coletor federal no município, informou ao DC que já foi regularizado o suprimento de selos à repartição. Segundo revelou, a falta de selos verificada há dias foi motivada pela demora da Delegacia Fiscal de Niterói. (Do correspondente Newton Silva).

Macaé

O secretário de Agricultura do Estado, sr. Teotônio Araújo, presidiu, ontem, o ato de entrega de moderna fábrica de farinha de mandioca aos agricultores de Macaé. A fábrica, adquirida pelo govêrno, será administrada pela Associação Rural do município e supervisionada pela Secretaria de Agricultura, que não terá qualquer participação nos lucros ou ônus da venda do produto beneficiado pela fábrica. (Do correspondente).

Nilópolis

O vereador Carlos Oliveira será o candidato do PTB à Prefeitura de Nilópolis em 1962, segundo decidiu a convenção municipal do partido. O sr. Carlos Oliveira obteve 16 votos, contra 6 atribuídos ao vereador Antoim Mamede e quatro em branco. A reunião foi presidida pelo deputado Mendonça Thurler. (Do correspondente Newton Silva).

Rezende

O prefeito Augusto de Carvalho informou ao DC que o movimento escolar do município alcançou alto índice de aproveitamento, comprovado nas 30 escolas públicas em funcionamento na cidade, detentora de uma das mais elevadas taxas de escolaridade infantil em todo o Estado. (Do correspondente João Silveira).

Rio Claro

O prefeito Jairo Guimarães Alves e a população estão esperando que o sr. Celso Peçanha libere a verba de Cr$ 1,5 milhão solicitada pelo Executivo municipal, para a construção da ponte que ligará a estação de Lídice à vila do mesmo nome. A ponte, de 50 metros de extensão, trará grandes benefícios à população local. (Do correspondente João Silveira).

São João de Meriti

Apesar de o novo secretário do Trabalho do Estado pertencer aos quadros políticos do município, os comerciários de São João de Meriti continuam a perceber menos que o Salário-Mínimo local, sem qualquer providências das autoridades. A maioria dos comerciários ganham salários que variam de Cr$ 1.500 e Cr$ 4.500 e ainda é obrigado a prestar horas extraordinárias, sem remuneração suplementar. (Do correspondente Newton Silva).

Volta Redonda

Para justificar o afastamento do major Manuel Francisco de Paula Filho do cargo de delegado de polícia do município, os políticos do PSD resolveram conduzir ao pôsto o delegado Godofred, que já servira na cidade. Apesar de se tratar de excelente policial, acredita-se que o novo titular nada conseguirá, se os chefetes políticos não o deixarem trabalhar, já que a prática dêstes é fazer da delegacia uma simples extensão de seus escritórios eleitorais. (Do correspondente João Silveira).

CAPIXABA

A ETIQUETA DA CAMISA PERFEITA
FABRICA E VENDAS ATACADO:
Praça Municipal, 350 — 1.º 2.º e 3.º andares — Ed. Searton
COLATINA — ESPÍRITO SANTO

LÓIDE BRASILEIRO
Patrimônio Nacional
Escritório: Rua do Rosário n.º 1
Tel. 31-2060
Frete e Praças s/loja
Tel. 31-3329
Passagens Térreo — Tel.: 31-3304
Informações — Tel. 31-3342

EUROPA

REGO
Vg. 35 — Ida
Sairá hoje para:
Vitória — Cabedelo — S. Vicente — Havre — Dunquerque — Londres — Antuérpia — Roterdam — Bremem e Hamburgo

CRESCO
Vg. 28 — Ida
Sairá a 24 do corrente para:
Santos — Cabedelo — S. Vicente — Havre — Londres — Antuérpia — Roterdam — Bremem e Hamburgo

LÓIDE HAITI
Sairá a 25 do corrente para:
Salvador — S. Vicente — Cadiz — Barcelona — Marselha — Gênova e Trieste

AVISO
Qualquer alteração nas datas de saídas dos navios será publicada neste local.

AMERICA DO NORTE
SAIDAS DE SANTOS

LÓIDE GUATEMALA
Sairá a 25 do corrente para:
Rio — Vitória — Barra de Ilhéus — Salvador — Trinidad e Nova Iorque

LÓIDE NICARAGUA
Sairá a 27 do corrente para:
Rio — Vitória — Trinidad e Nova Orleans

AMERICA DO NORTE
SAIDAS DO RIO

LÓIDE GUATEMALA
Sairá a 26 do corrente para:
Vitória — Barra de Ilhéus — Salvador — Trinidad e Nova Iorque

LOIDE NICARAGUA
Sairá a 28 do corrente para:
Vitória — Trinidad — S. Juan e Nova Orleans.

ASSEMBLÉIA LEGISLATIVA

Udenista faz crítica a ministro de Jânio

NITERÓI —

O deputado Luís Braz (UDN) solicitou providências do Ministério da Saúde, ontem, da tribuna da Assembléia, para intensificação das medidas de combate à malária em território fluminense, principalmente nos Municípios de Magé, Silva Jardim, Rio Bonito, Saquarema e Itaguaí, nos quais já se verificaram mais de 100 casos nos últimos dois anos.

No discurso em que justificou sua solicitação, feita através de requerimento, o representante udenista formulou veladas críticas ao ministro Catete Pinheiro, que estêve recentemente no Estado do Rio verificando a extensão do problema, mas sem visitar a zona mais atingida pela malária. Seus assessôres conduziram-no a Bom Jardim, onde a moléstia tem baixo índice de incidência.

DEPUTADO ASSUME

Em lugar do deputado Durval Gonçalves, que requereu 30 dias de licença para tratamento de saúde, assumiu uma cadeira da Assembléia o deputado João de Carvalho, convocado como primeiro suplente da bancada do PSP.

Introduzido no plenário, sob aplausos, por uma comissão designada pela Mesa e integrada pelos srs. Palmir Silva (PTB), Altair Lima (PSP), e Hamilton Xavier (PSD), o sr. João de Carvalho prestou o juramento regimental de cumprir a Constituição e defender os interêsses do povo fluminense.

Logo após ser empossado, o deputado populista manteve cordial palestra com os integrantes da bancada de imprensa, aos quais foi apresentado pelo jornalista Magalhães Castro, presidente do Comitê da Assembléia.

HOMENAGEM A VARGAS

Parte do "pinga-fogo" de ontem foi consagrado à memória do ex-presidente Getúlio Vargas, cuja memória foi exaltada pelos deputados João Pedron (PTB), Hamilton Xavier (PSD), Morais Dias (PTN), e Luís Guimarães.

O sr. José Haddad apresentou moção de pesar pelo passamento do ex-vereador Miguel Júlio dos Santos, prócer do PSD de Nova Iguaçu. A Mesa designou os deputados Hamilton Xavier, Ascio Nânci (PSP), e Palmir Silva (PTB), para, em comissão, em nome da Mesa, visitarem o sr. Raul de Oliveira Rodrigues, secretário-geral do PSP fluminense, atualmente enfêrmo.

NÃO HOUVE "QUORUM"

Pela enésima vez, não houve "quorum" para a votação da ordem do dia, na qual figuravam, entre outras proposições, quatro mensagens do Executivo, duas firmadas pelo sr. Celso Peçanha e duas pelo governador Roberto Silveira.

COMÍCIO CONTRA A INVASÃO DE CUBA

NITERÓI —

Para protestar publicamente contra a invasão de Cuba por fôrças anticastristas, os trabalhadores e estudantes niteroienses vão realizar, hoje, às 20 horas, comício-monstro na Praça Martim Afonso. Antes do comício, às 17 horas, os trabalhadores se concentrarão na Estação Rodoviária, de onde sairão, em passeata, conduzindo faixas e cartazes condenando a intervenção em Cuba e protestando contra o desemprêgo e alta do custo de vida. O comício é patrocinado pelo Conselho Sindical de Niterói.

a programação de HOJE da RÁDIO NACIONAL

18,00 — O Mundo em Marcha
18,25 — As Aventuras do Anjo (O Feiticeiro Louro)
18,35 — Jerônimo, o Herói do Sertão (A Lenda do Pássaro de Prata)
19,00 — Repórter Esso
19,05 — Isto é Brasil
19,10 — Miuçalhas Históricas
19,15 — No Mundo da Bola
19,30 — A Voz do Brasil
20,00 — Alba Valéria (Novela)
20,25 — Repórter Esso
20,30 — Calendário Kolynos
20,35 — Quando os Maestros se Encontram
21,00 — Flash Noticioso Nacional
21,05 — Peço a Palavra —
21,30 — Boletim de Brasília — José Gróssi
21,35 — Cantando Pelos Caminhos
22,00 — Intervalo Musical
22,05 — Repórter Esso
22,10 — Em Alta Fidelidade
23,00 — Boletim de Brasília — José Gróssi
23,05 — Noticiário do Congresso
00,01 — Rodando Pelo Brasil
00,30 — Seresta Musical
01,00 — Boletim de Notícias
01,10 — Encerramento — Departamento de Divulgação.

Álcalis elege cinco para JQ escolher um

CABO FRIO —

A exemplo da Companhia Siderúrgica Nacional e da Fábrica Nacional de Motores, os trabalhadores da Companhia Nacional de Alcalis elegeram, ontem, os cinco operários que integrarão a lista a ser enviada ao presidente Jânio Quadros para escolha do representante dos empregados na direção da emprêsa.

Nélson Gomes Gouveia (523 votos), Moacir Dias (279 votos), Angelino José de Andrade (277), Jarbas Melo (247) e Jorge Hampshire (194) foram os cinco operários escolhidos, entre dez candidatos, pelos 1.835 trabalhadores que compareceram às urnas instaladas no interior da fábrica, na sede do Sindicato e me Araruama.

O pleito foi supervisionado pelo representante do delegado Regional do Trabalho do Estado, sr. Luís Aréas Jr. e transcorreu em perfeita calma, não sendo registrado nenhum incidente.

EMPRESAS INICIARAM O "LOCK-OUT" DOS ÔNIBUS

NITERÓI —

Proprietários de emprêsas de ônibus confessaram, ontem, que estão reduzindo o número de veículos colocados em tráfego, para forçar o aumento dos preços das passagens, que há meses reivindicaram do govêrno estadual.

A confissão foi feita pelo presidente do Sindicato dos Transportadores, sr. Genésio Teixeira, que anunciou o propósito das emprêsas de ônibus em pleitear do governador a concessão imediata de uma suplementação para fazer face às dificuldades financeiras das emprêsas de ônibus.

CUBANOS FUGITIVOS ADQUIRIRAM USINA

NITERÓI —

A Usina de Açúcar e a Fábrica de Papel de Baixa Grande, de Campos, estão sob o contrôle do grupo de asilados cubanos da família Martinez, que há cinco meses veio para o Brasil. Os fugitivos de Fidel Castro adquiriram as duas emprêsas do sr. Barros Barreto, sobrinho do ministro Barros Barretos, dias após a sua chegada ao Brasil.

BRAZÍLIA
FUNDADA EM 1937
Cart. Patente 279
INFORMA
Sorteio de abril
dia 29
Pague a mensalidade do seu título
Rua Visc. Inhaúma, 134 — 4.º pav. — 43-0486 e 43-0470

SINDICATO NACIONAL DOS OFICIAIS DE MÁQUINAS DA MARINHA MERCANTE

ASSEMBLÉIA GERAL ORDINÁRIA

De ordem do Sr. Presidente, esta Secretaria convoca a todos os associados quites a comparecerem à Assembléia Geral Ordinária, a realizar-se no dia 20 do corrente, quinta-feira, às 16 e 17 horas, respectivamente, em 1a. e 2a. convocações, para tratar dos seguintes assuntos:

a) Apresentação do Relatório anual do Sr. Presidente, do Exercício de 1960;

b) Aprovação do Balanço Financeiro referente ao Exercício de 1960;

c) Leitura do Parecer do Conselho Fiscal sôbre as contas do Exercício do ano anterior.

Rio de Janeiro, 17 de abril de 1961

Cassiano Martins da Silva
Secretário

CASA JOÃO REYNALDO COUTINHO TECIDOS S.A.

ASSEMBLÉIA GERAL ORDINÁRIA

Ficam os srs. acionistas desta sociedade convidados a reunirem-se em assembléia-geral ordinária, na sede social, à Rua da Quitanda, 195-199, no dia 29 do corrente, às 10 horas, para deliberarem sôbre os seguintes assuntos:

a) — Apreciação e aprovação do Relatório da Diretoria, Balanço Geral, conta de Lucros e Perdas e Parecer do Conselho Fiscal;

b) — Eleição dos membros efetivos e suplentes do Conselho Fiscal, fixando os honorários, quanto aos efetivos;

c) — Interêsses gerais.

Rio de Janeiro, 18 de abril de 1961

Pela Diretoria,
Alberto Edgard Brandão
(Presidente)

Lutas da classe

Rádio e TV — Nestor de Holanda

O SINDICATO dos Radialistas está em boa luta. Hemílcio Froes é presidente que trabalha. Vem reivindicando coisas, a bater em teclas duras, mas acaba sempre conseguindo amolecer as teclas... Venceu grande batalha pelo aumento de salário. Depois dêsse aumento estourou a Instrução 204, a famigerada 204 que está levando o povo brasileiro ao desespêro. Se dr. Jânio da Silva, eleitor de Vila Maria, lêsse as notícias policiais, veria, diàriamente, o número de pessoas que se suicidam em virtude de dificuldades financeiras. Ainda anteontem, uma pobre mulher, em Paciência, se atirou sob as rodas do trem, agarrada aos dois filhos. No mesmo dia, no Morro do Bom Sucesso, outra infeliz deu à luz no mato e lá deixou o recém-nascido, entregue aos urubus, tendo alegado, posteriormente, que não possuía condições financeiras para criar e alimentar o filho. Os gestos tresloucados, as atitudes extremas, se sucedem todos os dias, em tôdas as horas. E' a fome que se generaliza, que toma conta do povo. A miséria que invade populações inteiras. Sem ampará-las, cada dia a coisa piora, com a medida drástica que representou a 204.

Assim, o aumento dos radialistas saiu antes. Os 38%, sem que se pudesse prever, nada representou. Coto-lhes, então, leitores a história de um artista da Rádio Nacional: tem mulher, filho e mãe velha. Moram os quatro num quarto. No dia em que êle almoça, a mulher janta; no dia em que a mulher almoça, êle janta. Nenhum dos dois come pão, para que o filho e a anciã tenham pão. E, como se não bastasse, êle acaba de ser despejado do quarto que habita...

Conto outra: um homem que tem quatro filhos e é viúvo. Trabalha, também, na Rádio Nacional. Acorda cêdo, faz a comida das crianças e deixa os filhos trancados em casa, até depois de meia-noite, quando volta. Não tem meios de internar os meninos. Não tem mais ninguém em casa para cuidar dêles...

E vemos, assim, que o Sindicato dos Radialistas, apesar da primeira e merecedora vitória na luta pelo aumento de salários, já vai ter de partir para outra idêntica, porque ninguém contava com a 204...

DE qualquer maneira, a gente de rádio e de TV possui órgão de classe no qual pode confiar, em suas reivindicações. Outra vitória expressiva foi a que obteve na questão dos filmes. Dr. Jânio regulamentou a invasão de enlatados na pantalha da gente. Já é do conhecimento público sua decisão.

E, em consequência, acaba de receber o seguinte telegrama:

"O Sindicato dos Radialistas do Rio de Janeiro agradece o interêsse demonstrado por V. Exa., no recente decreto presidencial regulando a projeção de filmes na televisão, o que atende a parte das reivindicações da classe. O Sindicato, porém, continuará a luta, pelas medidas complementares em defesa dos radialistas, solicitando a obrigatoriedade de programas ao vivo nas emissoras de radiodifusão, para por fim à falta de garantia de trabalho e de remuneração condigna. Os direitos artísticos sem regulamentação prejudicam os artistas explorados pelas gravações e pelo "video-tape". O decreto representa passo positivo no reconhecimento da importância do assunto. Oportunamente, enviaremos ofício esclarecendo o pensamento de todos os interessados. Respeitosamente (a) — Hemílcio Froes, presidente".

PROSSEGUE, assim, o Sindicato, em outra campanha de reivindicação justa. A questão dos discos nas emissoras de rádio é a mesma dos filmes na TV. Cavalheiros e cavalheiras montam estações e as transformam em serviços de alto-falantes, usando apenas, locutores e operadores, sem qualquer finalidade artística, educativa ou cultural. O noticiário que apresentam, quando apresentam, é lido nos jornais. O resto, discos e anúncios. Ninguém ouve os anúncios, os patrocinadores são lesados (e aí está o IBOPE provando isso, com seus índices), mas os cavalheiros e cavalheiras donos dos serviços de alto-falantes têm lucros...

Com isso, evitam o aproveitamento de artistas do microfone. Limitam o campo de trabalho. Forçam a crise de desemprêgo. Contribuem para o crescimento da fome...

Assim, partindo para essa nova jornada, Hemílcio Froes e seu sindicato estão, mais uma vez, a merecer todo o apoio. E tôda a ajuda que tiverem ainda será pouca, porque a nova reivindicação é das mais justas e nobres.

Itinerário

A Rádio Tupi fará, amanhã, diretamente de Brasília, amplas reportagens sôbre as comemorações do 1.º aniversário da nova capital. • "Senhora", de José de Alencar, em radiofonização de Dias Gomes, será a apresentação de amanhã, às 22,10, pelo "Teatro em Casa", da Rádio Nacional, sob a direção de Floriano Faissal. • "Ansiedade" será o tema de "Peço a Palavra!", programa de Ghiaroni, hoje, às 21,05, pela PRE-8, tendo César Ladeira como narrador. • E, às 17 horas, pela Mundial, "Soldadinhos de Deus", programa infantil de Alziro Zarur, com a radioatriz Cordélia Ferreira.

HOJE, NA TELEVISÃO

CANAL 6: 12,00 — Rio-São Paulo; 13,30 — Belo Horizonte-Rio; 13,35 — Televespertino; 16,00 — Boa-tarde; 17,00 — Sessão das cinco; 18,00 — Clube Mirim; 18,25 — Vamos brincar; 18,35 — Reapresentação; 19,05 — Falcão Negro; 19,40 — Gabriela; 20,00 — Repórter Esso; 20,20 — Papai sabe tudo; 20,55 — Espetáculos; 21,40 — Cinema; 22,15 — Guanabara, sua História, sua Gente; 22,45 — Brasília; 23,10 — Falando francamente.

•

CANAL 9: 18,00 — Estética Feminina; 18,30 — Cosme e Damião; 19,00 — TV de Brinquedo; 19,30 — A Voz de São Judas Tadeu; 19,40 — Telesporte Continental; 20,10 — Mariza; 20,50 — Aimée; 21,30 — Sucesso; 22,10 — O Mundo é das Mulheres; 22,50 — Isto é Estória; 23,35 — Do comentário de Art; 23,50 — Uma Janela para o Mundo.

•

CANAL 13: 16,15 — Alegria de Cozinhar; 16,50 — Rio Cinco para as cinco; 18,00 — Bola Mágica; 18,30 — Quando os clubes se divertem; 18,55 — Fúria; 19,40 — Correspondente; 20,05 — TV-Rio Ringue; 21,05 — O homem no espaço; 22,20 — Pingos nos Ii; 23,05 — O Príncipe da Noite; 23,30 — Roteiro das Artes.

52-6000
para um serviço de comunicações rápidas com o mundo inteiro
TELEGRAMAS — TELEFONE
TELEX
VIA RADIOBRÁS
CABINES PÚBLICAS DE TELEX
Av. Rio Branco, 45 e 243
Av. Atlântica, 1602-A
Telegramas e ligações telefônicas diretas com o Exterior
Dia e Noite
Disque 52-6000
COMPANHIA RADIOTELEGRÁFICA BRASILEIRA

Tijuca apresenta "Noite no Circo"

Nos Clubes — Nelson Jorge

NÃO há dúvida que a "Noite Elegante no Circo", que o Tijuca realizará no próximo sábado será sucesso. A área, onde será armado autêntico circo, já está sendo preparada, bem como locais destinados à orquestra e onde serão apresentados os números constantes do "show", por sinal os melhores números circenses atualmente no Rio. A pista de danças, que estará localizada no picadeiro, terá mais de 70 metros quadrados. Das oitenta mesas postas à venda, no primeiro dia, quase sessenta já haviam sido reservadas, o que vem demonstrar o interêsse do quadro social pela festa do dia 22, no clube cajuti.

Vila Isabel

O excelente conjunto de Valdir Calmon estará abrilhantando a festa de sábado próximo no Vila Isabel. Consta que a jovem que representará o grêmio aviano no concurso para "Miss Guanabara" será a maior surprêsa do ano. Por falar em AAVI, o Conselho Deliberativo do clube estará reunido, na próxima segunda-feira, para resolver assuntos de suma importância para o clube. Não é certa a inclusão, em pauta, do projeto da nova sede, em virtude da Comissão de Obras ter atrasado seu pronunciamento.

CIB

TITO Madi e Ribamar serão as atrações de sábado no Centro Israelita Brasileiro. O clube de Copacabana voltará a promover, aos domingos, elegantes chás-dançantes.

Beneficência

NO próximo dia 26, organizado pela Comissato Assistenciale Italiano, acontecerá um chá-bridge, na Embaixada de Itália. Terá como patronesses a Consuleza Pini, sra. Mariazinha Guinle, Marta Calderaro, Lídia Soventino, Gilberto Marinho, Vera Balaguer, Archer Melo, embaixatriz Pontes de Miranda, srta. Rosi Archer e muitas outras.

Ridículo

ACOMPANHADO de um elemento que pode ser boa pessoa, mas que tem tôdas as atitudes dos que se convencionou chamar, na vida noturna, de "leão de chácara", o sr. Gilberto Pereira Filho, diretor-social do Clube Sul América, veio à redação protestar contra uma foto publicada na primeira página do DIÁRIO CARIOCA de anteontem. Evidentemente, explicações cabem sempre, mas quando a atitude não condiz com um mínimo de civilização e mesmo noção de ridículo, têm que ser desprezadas. Êsse é o caso da reclamação em questão. Aliás, o sr. Gilberto Pereira Filho, de quando em vez, toma atitudes pitorescas, como foi o caso da festa que gerou a foto, onde compareceu a rigor, muito embora o trajo requerido fôsse o de passeio. Para culminar, quando a srta. Ana Maria Amorim foi eleita, ofereceu uma canção cantada em voz mais que sofrível e inglês muito pior, completando com uma exibição de barítono, na qual foi vítima a própria eleita. E' uma pena que o presidente Gerardo Pessoa esteja tão mau acompanhado e force êste colunista que, sem nenhum favor, é o maior divulgador do Sul América, a contar verdades como essas.

Montanha

EM "Black-tie", o Montanha Clube estará hoje à noite iluminado para receber associados e convidados para festejar mais um aniversário de fundação e comemorar a posse da nova diretoria, que tem como presidente o professor Ari da Mata. Grato pelo convite, compareceremos.

Marabu

MAIS um aniversário de fundação será comemorado hoje. Trata-se do Social Clube Marabu que, juntamente com o Estado da Guanabara, comemora o primeiro aniversário de fundação. Uma grande festa será realizada na sede do Clube Municipal e o conjunto de Steve Bernard fará o fundo musical. Início às 22 horas. Compareceremos.

Flamengo

O sr. Antônio Carneiro Pinto telefona para êste colunista esclarecendo uma nota publicada em um vespertino sôbre a festa realizada sábado último, quando aconteceu um desfile de modas. Afirma a nota que não havia mesa para a Imprensa, enquanto o sr. Antônio Carneiro Pinto afirma que não é verdadeira a notícia. Nós não comparecemos a esta festa e apenas publicamos a nota sem emitirmos opinião.

Olaria

FOMOS informados que o eficiente vice-presidente social do Olaria, sr. Válter Rizso, está demissionário. Não há dúvida que o grêmio Bariri sofrerá uma grande perda com o afastamento de tão eficiente colaborador.

"Elegante Bangu"

RIBEIRO Martins envia carta comunicando o êxito do Desfile Bangu, realizado na cidade de São José dos Campos (São Paulo), sob o patrocínio do Rotary Club local. Conta êle: "Foi uma festa brilhante e muito concorrida no H-13 Centro Técnico de Aeronáutica, de São José dos Campos. O título de "Miss" Elegante Bangu coube a senhorita Diana Faria, sendo sua suplente a srta. Célia Veneziani. Aproveito a oportunidade para informar-lhe que o nosso próximo desfile será sábado que vem, dia 22 de abril, no Country Club de Belo Horizonte".

"Niver"

NO último sábado, a graciosa srta. Sandra Maria, filha do sr. e sra. Eli do Amparo (êle um dos maiores atletas de futebol do Vasco da Gama), recebeu em sua residência para comemorar seu aniversário.

Caterina no "Fred's"

A nota de sensação de ontem no "Freds" foi a presença da famosa cantora internacional Caterina Valente, assistindo ao "show" "Mr. Momo". A grande cantora aplaudiu com entusiasmo o espetacular "show".

"Aniversário"

ANIVERSARIOU ontem o nosso estimado companheiro Berilo Dantas, que foi alvo de simpática homenagem por parte de seus companheiros de redação. Parabéns. Bem por hoje é só.

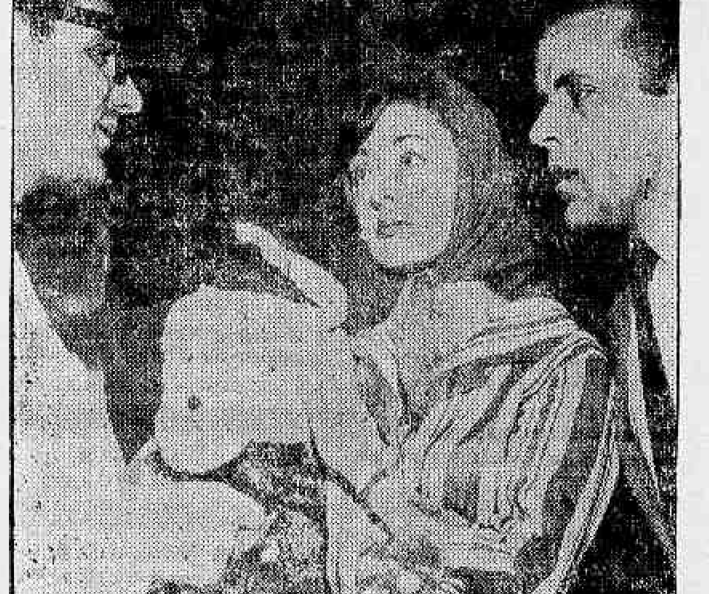

O confrade Ronald de Carvalho em palestra com Caterina Valente e seu empresário Flávio Cavalcanti. Ela deverá apresentar-se no Iate Clube, recebendo o "cachet" de 400 mil cruzeiros

Registro

1632 — Domingos Fernandes Calabar apresenta-se ao govêrno holandês do Recife.

1839 — Nasce, em Maceió, Aureliano Cândido Tavares Bastos.

1845 — Nasce, no Rio de Janeiro, José Maria da Silva Paranhos, depois barão do Rio Branco.

1923 — Fundação, no Rio de Janeiro, da Rádio Sociedade do Rio de Janeiro, da Rádio Ministério da Educação

1926 — Morre, no Rio de Janeiro, Batista da Costa "o primeiro dos pintores a compreender e a fixar a arquitetura da nossa natureza.

1927 — Morre, no Rio de Janeiro, Martim Francisco Ribeiro de Andrade (3.º).

1953 — Morre, em Assunção, o nosso embaixador, general Americano Freire.

ANIVERSARIOS

FAZEM ANOS HOJE:

SENHORES: Estêvão Maurício de Resende Netto; Henrique Castro Neves Terra; prof. Araújo Carango; Nilo Raposo; César Tiradentes; Norberto João de Araújo Jorge; Brasílio Rodrigues Lima; Antônio de Araújo Camargo; Isaac Rosemberg; Nilo Maia Morais; Alexandre Gerleto; Carlos Alfredo Bernardes.

SENHORAS: Célia Sofia Lewandowski; Eni Rodrigues Morganto; Cel. Amaral de Casttilhos; Amadora Souto; Vanda Portugal; Diva César Beni; Maria Brand de Carvalho; Edméa Ferreira Amorim.

MENINAS: Completa hoje o seu sexto aniversário natalício a menina Monique, filha do jornalista Otávio de Castro Filho, nosso companheiro de redação, e de sua esposa professôra Celi Bastos de Castro.

BODAS DE PRATA

Comemoram suas bodas de prata no próximo dia 29 o casal dona Cremilda Gonçalves Alves-sr. Augusto Alves Filho, funcionário do Clube Naval. Por êsse motivo, sua filha Mattilde Alves e Silva, espôso e filhos mandam rezar missa em ação de graças, às 9 horas, na Igreja do Santo Sepulcro, na Rua Sanatório, em Cascadura. À noite, o sr. e sra. Augusto Alves Filho oferecem recepção íntima aos parentes e amigos, em sua residência, no conjuntto residencial do IAPC em Irajá.

HOMENAGENS

A diretoria do Colégio Jacobina, a Associação das Antigas Alunas, a Associação Pia União das Filhas de Maria e o Núcleo da Associação dos Pais de Família, fará realizar, no dia 28 do corrente, às 10 horas, no auditório do Colégio Santo Inácio — Rua São Clemente, 226 — uma sessão "in memoriam" de Isabel Jacobina Lacombe. Para essa reunião, estão convidados ex-professôres e demais amigos do Colégio.

AÇÃO DE GRAÇAS

Em regozijo pelo restabelecimento da saúde de seu espôso, nosso colega de imprensa e advogado dr. Salvador Caruso, sua espôsa dona Herclia Drumond Caruso manda rezar missa em ação de graças no próximo domingo, dia 23, às 10 horas, na igreja de Nossa Senhora da Conceição e Boa Morte, na Rua do Rosário. O nosso confrade dr. Salvador Caruso submeteu-se, recentemente, a delicada intervenção cirúrgica, realizada, com êxito, na Casa de Saúde São Sebastião, pelo dr. Augusto Paulino Filho.

NASCIMENTOS

Está em festa o lar do casal sr. José Maria Ferraz e sra. Leila Sassi Ferraz, com o nascimento de suas filhas gêmeas Cristina e Isabela, que são netas do casal sra. Ana Marighetti Sassi e sr. Donato Sassi, diretor do Banco Brasileiro de Descontos, em São Paulo.

Um saldo favorável para o filme soviético

"Uma menina busca seu pai"

Cinema — G. & R. Santos Pereira

A cinematografia da União Soviética começa a ser melhor conhecida no mundo ocidental, sobretudo após os prêmios que vem alcançando em festivais internacionais, como os de Cannes e de Veneza. "Quando Passam as Cegonhas", "O Quadragésimo Primeiro" e "A Balada do Soldado" abriram as portas de novos e grandes mercados para um cinema de características marcantes e originais, de antigas tradições e ilustre história que vem desde os tempos de Eisenstein, Pudovkin, Dovjenko e outros cineastas da maior importância.

O Brasil, com os novos rumos que vai tomando nossa política externa, começa a receber com certa regularidade películas realizadas na URSS. Recentemente aqui foram exibidas fitas como "Otelo", "Don Quixote", "O Mexicano", "O Quadragésimo Primeiro", Quando Passam as Cegonhas", "A Balada do Soldado" (mostrada em pré-estréia pela Cinemateca do Museu de Arte Moderna) e, finalmente, "Uma Menina Busca seu Pai".

Êste filme, distribuído pela "Tabajara", e em exibição exclusiva no Cine Astória, não é uma obra-prima; longe disso. E' um belo filme, bem realizado, de excelente padrão técnico-artístico, de tema vibrante e vigoroso, comovente em vários momentos, ainda girando sôbre as terríveis consequências da última grande guerra, quando as tropas alemãs, ocupando parte do território russo, provocaram episódios dramáticos e heróicos. A produção e direção são do cineasta da República da Bielo-Rússia, Lev Golub. Naquela República socialista, aliás, decorre a ação da fita. O diretor Lev Golub parece dedicar particular atenção aos problemas da infância e da juventude. No cinema silencioso, ao lado de N. Sadkóvich, realizou dois filmes de ambiente juvenil. Neste "Uma Menina Busca Seu Pai" a narrativa centraliza-se em duas crianças vítimas da guerra e de sua brutalidade: uma menina, "Lena", perde a mãe num bombardeio nazista. O pai, juntando-se aos guerrilheiros, ganha as montanhas. A garotinha é recolhida por um guarda-bosque idoso e vai esconder-se na floresta, onde conhece o neto de seu protetor. Os alemães acabam por saber da existência da filha do líder guerrilheiro e vão em seu encalço. A película passa, então, a narrar as peripécias da fuga de "Lena" e de seu amiguinho, um garôto corajoso, de pontaria certeira, que assume a responsabilidade de entregar a menina ao pai, já que o velho guarda-bosque tomba num tiroteio com os alemães. Nesta fuga aventurosa e acidentada das duas crianças reside a fraqueza maior do roteiro da fita apesar de, do ponto-de-vista puramente cinematográfico, ser ela de grande beleza plástica e humana. Algumas incongruências e inverossimelhanças tornam esta parte do filme meio folhetinesca, sobretudo a libertação da menina das mãos dos alemães, pelo próprio pai disfarçado num coronel nazista, numa sequência de nenhuma credibilidade.

Em todo o filme resplendem o encanto, a pureza, a verdade humana, lírica e tocante, da menina "Lena" (Ania Kamenkova), que reage como uma criança, não é prodígio, não se exibe, é simplesmente uma menina tomada pelo mêdo, inocente e indefesa, vivendo a tragédia da guerra, fugindo dos homens maus, buscando sua família. Lev Golub, na direção dos intérpretes infantis, revela-se um cineasta maduro, sensível e, quase sempre, impecável.

"Uma Menina Busca Seu Pai", para concluir, é um bom filme, com algumas contradições flagrantes, uma certa e evidente concessão a um tom levemente melodramático que nunca o invalida e o inferioriza. Não é fita que dê a justa medida da qualidade do cinema feito, atualmente, na URSS. Merece ser visto por suas qualidades humanas e por documentar os efeitos da guerra e, em última instância, pela condenação à brutalidade e à insensibilidade das tropas alemãs invasoras.

Favoritas do público

Discos — Alberto Rêgo

ESTAS são as gravações mais solicitadas nas lojas especializadas nesta capital: **Elepês:** "A Bossa Negra", Elza Soares (Odeon); "O Sucesso é Samba", Válter Vanderlei (Odeon); "S'Music" Ray Conniff (Colúmbia); "Sacha Distel en Persona" (Philips); "Seleção de Ouro n.º 2" (RCA Victor), Nélson Gonçalves; "Poema do Adeus", Miltinho (RGE); "La Violetera", Sarita Montiel (Hispa-Vox). **78 rotações:** — "Look For A Star", Garry Miles (Liberty); "A Flôr do Meu Bairro", Nélson Gonçalves (RCA Victor); "A Noiva", Ângela Maria (Continental); "Perdão Para Dois", Caubi Peixoto (Victor); "Não Sabemos", Leila Silva (Chantecler); "Solidão", Núbia Lafaiete (Camden); "Torna Surriento", Elvis Presley (RCA Victor); "Hey Mama", Celly Campelo (Odeon); "Palhaçada", Dóris Monteiro (Philips) e, finalmente, "No Domingo Não", Hebe Camargo (Odeon).

Revelação

MIRANDA Martino, que ganhou vários prêmios nos festivais italianos, fo. contratada pela RCA Victor. Esta artista, além de ser linda mulher, é considerada uma das grandes revelações da canção napolitana.

Decisão favorável

TONY Williams, ex-líder do conjunto vocal "The Platters", conseguiu uma decisão judicial que o autorizou a gravar em outra etiqueta como solista de outro conjunto, sem violar o contrato que mantém com a Mercury, que só o obriga a gravações com os Platters.

Comédia musical em discos

"DO-RE-MI" foi a comédia musical da Broadway de maior êxito dentre as estreadas êstes últimos meses. Tôdas as melodias desta comédia foram gravadas para diversas marcas.

O "Vício" de Laborda

ANTÔNIO Laborda, atualmente artista da Rádio Tupi, foi um dos maiores cartazes da Rádio Jornal do Comércio, de Recife. E' também artista dos discos "Chantecler", não tendo sido feliz com o lançamento da sua primeira gravação, em 78 rotações, da composição "Funeral do Nosso Amor", recolhida das lojas especializadas em virtude de apresentar defeito de prensagem. Agora, Laborda terá oportunidade de aparecer destacadamente com a gravação do tango "Vício", lançada, ontem, no mercado.

Os minuanos

UM disco indicado exclusivamente para os apreciadores da música regional do Rio Grande do Sul foi lançado pela Copacabana. Intitula-se "Mate Amargo", com Os Minuanos, conjunto típico gaúcho que interpreta os seguintes números: "Fole Furado", arrasta-pé; "Velha Morada", valsa; "Fronteira", baião; "Homenagem Farroupilha", toada gaúcha; "Terra Buena", toada; "Saudade", valsa; "Costume que Acostuma", chote; "Chico Môço", tango; "Noite Estrelada", valsa; "Tropeiro Errante", milonga; "Caminho da Serra", guarânia; e "Moleque da Guia", valsa.

Um 45 com Elizete

"PALHAÇADA", "Nossos Momentos" "Projeção" e "Notícia de Jornal", quatro composições da dupla Haroldo Barbosa-Luís Reis, gravadas por Elizete Cardoso, foram reunidas em discos de 45 rotações que estão sendo distribuídos pela Copacabana.

BANDEIRAS E FLÂMULAS
CASA MORAES ALVES
URUGUAIANA 174-A

Bom para interêsses pessoais

Astrologia — Prof. Mirakoff

HOJE, 20-4-61 (quinta-feira) — Melhoria social e financeira. Cuide de interêsses pessoais e de sua aparência externa. Hoje, o Sol entra em Touro, às 8h 4m. Nas corridas do Hipódromo da Gávea as pontas: 1, 2, 4 e 5 serão as favoráveis e as duplas: 11, 12, 14 e 23 as mais promissoras.

ACONTECERÁ HOJE AO LEITOR:

Seguem-se as possibilidades felizes ou não de hoje, com horas e números favoráveis, para todos os nascidos em quaisquer dia, mês e ano dos períodos abaixo:

ENTRE 22 DE DEZEMBRO E 20 DE JANEIRO (Capricórnio)
Não desprezar os negócios já encetados será o melhor meio de aumentar seu capital. 7, 8 e 9; 34, 44 e 56 (horas e números).

ENTRE 21 DE JANEIRO E 18 DE FEVEREIRO (Aquário)
Aproveite a parte da manhã para os assuntos de difícil solução, pois haverá ótimas possibilidades devido a sua intuição esta bem esclarecida. 8, 15 e 18; 29, 31 e 32 (horas e números).

ENTRE 19 DE FEVEREIRO E 20 DE MARÇO (Peixes)
Os lucros imediatos são em geral pequenos. Estenda seus planos a outros setores de maior projeção e confie na sua estrêla. 7, 9 e 14; 40, 53 e 62 (horas e números).

ENTRE 21 DE MARÇO E 20 DE ABRIL (Aries)
Seus esforços serão recompensados se não retroceder na parte mais difícil. Antes, pelo contrário reforce seus planos sôbre o futuro. 7, 8 e 13; 44, 56 e 73 (horas e números).

ENTRE 21 DE ABRIL E 20 DE MAIO (Touro)
Faça um estudo sôbre o setor e dedique-se com fé e confiança. Seja seguro e não tema o futuro. 7, 8 e 10; 15, 56 e 76 (horas e números).

ENTRE 21 DE MAIO E 20 DE JUNHO (Gêmeos)
Não se amedronte com as realizações de vulto, desde que tenha um fundo econômico perfeito. 8, 19 e 21; 13, 14 e 26 (horas e números).

ENTRE 21 DE JUNHO E 22 DE JULHO (Câncer)
O amor será um estímulo e um energético de grande valia. 18, 19 e 20; 11, 12 e 13 horas e números).

ENTRE 23 DE JULHO E 23 DE AGÔSTO (Leão)
Poderá auferir maior proveito na sua carreira se atender melhor à sua inteligência em correspondência com o seu coração. 14, 15 e 20; 13, 23 e 44 (horas e números).

ENTRE 24 DE AGÔSTO E 23 DE SETEMBRO (Virgem)
Limite sua verba de extravagância e terá uma grande melhora na sua apresentação. 14, 15 e 23; 13, 16 e 34 (horas e números).

ENTRE 21 DE SETEMBRO E 21 DE OUTUBRO (Libra)
Os interêsses domésticos deverão estar na pauta dos acontecimentos e das necessidades. 9, 10 e 21; 11, 13 e 34 (horas e números).

ENTRE 22 DE OUTUBRO E 21 DE NOVEMBRO (Escorpião)
Tenha maior dedicação aos seus parentes afins e encontrará mais prazer pela vida. 9, 10 e 14; 11, 12 e 13 (horas e números).

ENTRE 22 DE NOVEMBRO E 21 DE DEZEMBRO (Sagitário)
Não distribua suas dádivas sem verificar onde está colocando o fruto do seu trabalho. 9, 10 e 21; 13, 14 e 23 (horas e números).

CARTAZ

TEATROS

BOLSO — 27-3122 — "Inimigos Íntimos". — Comédia de Barilleb Greby com Aurimar Rocha, Nicette Bruno e Paulo Goulart. Estréia amanhã, às 21,15 horas.

•

COPACABANA — 57-15-18 — "O AMOR É ROSA BOMBOM" Peça de Raoul Praxy com Yona Magalhães Ribeiro Fortes André Villon e Cilo Costa Dias úteis às 21 horas Quintas e domingos às 16 e 21 horas Aos sábados às 16 20 e 22.15 horas

•

DULCINA — 32-58-17 — "BARONESA" — Comédia de Josué Montello com Aurora Aboin Graçinda Freire Ildo Gonçalves e Sérgio de Oliveira Dias úteis às 21 horas Quintas e domingos, às 16 e 21 horas Aos sábados às 20 e 22 horas

•

GINÁSTICO — 42-45-21 — "COM A PULGA ATRAS DA ORELHA" — Comédia de F Feydeau com Fernanda Montenegro Sérgio Brito e Italo Rossi Apresentação do Teatro dos 7 Dias úteis às 21 horas Aos sábados às 20 e 22.15 horas Aos domingos, às 16 e 21 horas.

JARDEL — 27-8712 — "Entre Louras e Morenas" — Revista produzida por Geysa Boscoli com Silvana, Dilma Cunha e Manon Godoy Diàriamente às 20,15 e 22,15 horas As quintas, sábados e domingos, vesperais às 16,15 horas.

•

MAISON DE FRANCE — 52-8678 — "CONTATO" — de Jack Gelber Diàriamente às 21,30 horas Sábados às 20,15 e 22,30 horas Aos domingos, às 16 e às 21,30 horas

•

MESBLA — 22-7622 — "Lisbela e o Prisioneiro" — Comédia de Osman Lins com o elenco da Cia Tônia-Celi-Autran. Diàriamente às 21 horas. As quintas e domingos, vesperais às 16 horas. Aos sábados, às 20 e 22,30 horas.

•

NACIONAL DE COMEDIA — "O BOCA DE OURO" — Tragédia de Nélson Rodrigues com Beatriz Veiga Milton Morais Magalhães Graça Vanda Lacerda e grande elenco Diàriamente às 21 horas

•

PRAÇA — 37-3109 — "Carlota" — Comédia policial de Miguel Mihura, Com Cláudio Corrêa e Castro Fábio Sabag Tereza Raquel e Emílio de Matos Diàriamente às 21,30 horas Aos sábados às 20 e 22,30 horas Aos domingos, às 17 e 21 horas

•

RECREIO — 22-8164 — "A GIRIPOCA VAI PIAR" — Revista de Luís Felipe Magalhães e Gomes Leal com Rosemarie Suquer, Zezé Macedo, Spina Tiririca, e Noel Carlos. Atração "strip-tease japonês. Dias úteis às 20 e 22 horas. As quintas, sábados e domingos às 16, 20 e 22 horas.

•

RIO — 45-9051 — "Espectros" — Peça de Ibsen com Maria Sampaio e Ziembinski, Rubens Corrêa, Germano Filho e Thelma Reston Diàriamente às 21 horas As quintas e domingos, vesperais às 16 horas.

•

RIVAL — 22-27-21 — "A VACA DE GUARDA-CHUVA" — Comédia de J Gama com Alda Garrido e sua Cia Dias úteis às 21 horas Sábados e domingos às 16 20 e 22 horas As quintas-feiras às 16 e 21 horas.

CINEMAS

ART PALACIO (Copacabana) — "Não me Esqueças" — Musical italiano (em tecnicolor) com Ferrucio Tagliavini e Sabine Bethman. As 13,30, 15,30 e 17,30 (poltronas sem número) e às 20 e 22,30 com poltronas numeradas. Censura livre. Apresentação da Art Filmes.

Atualizações de programas poderão ser feitas em cartas dirigidas à nossa redação Avenida Rio Branco, 25-sobreloja ou pelo telefone 23-3763 das 11 às 19 horas

PLAZA — "As Bacanais de Tibério" — Comédia italiana (em tecnicolor) com Abbe Lane, Ugo Toguazzi e Válter Chiari. As 14, 16, 18, 20 e 22 horas. Censura livre, Apresentação da Nova América Cinematográfica.

•

ASTORIA — "Uma Menina Busca Seu Pai" — Drama russo (em tecnicolor) com Ania Kamenkova, Vava Guskov e Vladimir Oerfeiev. Direção de Iev Goheb. As 14, 16, 18, 20 e 22 horas. Censura livre. Apresentação da Tabajaras Filmes.

•

METRO PASSEIO — "BEN HUR" — Filme bíblico (americano em cinemascópio e tecnicolor) com Charlton Heston e Jack Hawkins As 15 e 20.30 horas Aos sábados domingos e feriados, às 14,30 e 19,30 Censura livre Apresentação da Metro Goldwyn Mayer.

•

AZTECA — "O Belo Antônio" — Drama italiano com Marcello Mastroianni e Cláudia Cardinale. A 14, 16, 18, 20 e 22 horas. Censura, 18 anos. Apresentação Art Films.

•

SÃO LUIS — "Sete Homens e Um Destino" — "Western" (americano em tecnicolor) com Yul Brynner e Eli Wallach. As 14, 16,30, 19 e 21,30 horas. Censura, 14 anos. Apresentação da United Artista.

RIAN e CARIOCA — "O Diabo Branco" — Drama italiano (em cinemascópio) com Steve Reeves. As 14, 16, 18, 20 e 22 horas. Censura, 10 anos. Apresentação da Universal International.

•

ART PALACIO (Méier), ART PALACIO (Tijuca), VAZ LOBO e CARUSO (Copacabana) — "Não Quero Morrer" — Drama francês com Henri Vidal, Dawn Adams e Lino Ventura. As 14, 16, 18, 20 e 22 horas. Censura, 18 anos. Apresentação da Nova América.

•

PALACIO, PAISSANDU, MADRID e SANTA ALICE — "As Legiões de César" — Aventuras (ítalo-americano em tecnicolor) com Linda Cristal, Ettore Manni e George Marchal. As 14, 16, 18, 20 e 22 horas. Censura, 14 anos. Apresentação da Fox.

•

CINEAC TRIANON — "Os Amantes de Montparnasse" — Drama francês com Gerard Philipe. As 14, 16, 18, 20 e 22 horas. Censura, 18 anos. No programa, "Madrugada de Sangue. Apresentação Horus.

•

FLUMINENSE e COLISEU — "Herodes, o Grande" — Épico italiano (em tecnicolor) com Edmund Purdon e Sylvia Lopez. Dez mil extras. As 14, 16, 18, 20 e 22 horas. Censura, 10 anos. Apresentação da Art Filmes.

•

VITORIA — "Sonho de Amor" — Musical americano (a vida de Franz Liszt) em tecnicolor com Dirk Bogarde e Capucine As 13,30, 16,10, 18,50 e 21,30 horas Censura livre. Apresentação da Colúmbia

•

METRO (Tijuca), PAX, RICAMAR, PALACIO (Higienópolis) MELO (Penha), METRO (Copacabana) e BRUNI (Flamengo) — "Disque Butterfield 8" — Drama americano (em tecnicolor) com Elizabeth Taylor (premiada como a melhor atriz do ano pelo seu trabalho), Laurence Harvey e Eddie Fisher. As 14, 16, 18, 20 e 22 horas. Censura, 18 anos. Apresentação da Metro.

•

OPERA — "Cinco Mulheres Marcadas" — Drama italiano produzido por Dino de Laurentis com Silvana Mangano, Vera Miles Bárbara Bel Geddes Jeanne Moreau Richard Basehart e Van Heflin As 14, 16, 18, 20 e 22 horas. Censura, 18 anos Apresentação da Paramount.

•

ALVORADA — Cinema de Arte — "Paixonite Aguda" com Stan Laurel e Oliver Hardy e "O Garôto" com Charlie Chaplin As 16,30 19 e 21,30 horas Aos sábados, domingos e feriados sessões também às 14 horas. Censura livre. Apresentação Barone.

•

ROXY — "Stefane no Rio" — Musical alemão (em tecnicolor) com Carlos Thompson e Sabine Silngen. As 14, 16, 18, 20 e 22 horas. Censura, 14 anos. Apresentação da UFA.

•

PRESIDENTE — "O Kirongozi, Mestre Caçador" — Filme de aventuras (nacional em tecnicolor) sôbre as caçadas de Jorges Alves de Lima no Kenya e em Tanganica. As 14, 15,40, 17,20, 19, 20,40 e 22,20 horas. Censura, 10 anos. Apresentação da França Filmes.

•

PATHE e RIVIERA — "Os 7 do Inferno" — Policial italiano com Eleonora Rossi Drago e Pierre Cressoy. As 12 (sòmente no Pathé), 14, 15,40, 17,20, 19, 20,40 e 22,20 horas. Censura, 14 anos. Apresentação da França Filmes.

•

FLORIDA, IMPERATOR, ESKYE (Tijuca) e REGENCIA — "A Rainha da Babilônia" — Aventuras (americano em tecnicolor) com Rhonda Fleming e Ricardo Montalban. As 14, 16, 18, 20 e 22 horas. Censura, 10 anos. Apresentação da Condor Filmes.

•

IMPERIO, TIJUCA, AVENIDA, IPANEMA, MADUREIRA e LEOPOLDINA — "Seduzidos pela Maldade" — Policial inglês com Stanley Baker, Peter Cushing e Anne Heywood. As 14, 16, 18, 20 e 22 horas. Censura, 18 anos. Apresentação da Rank.

•

COPACABANA — "Sedução da Carne" — Drama francês (em tecnicolor) com Claudine Dupuis, Erno Criva e Amand Mestrol. As 14, 16, 18, 20 e 22 horas. Censura, 18 anos. Apresentação da Cinematográfica Franco-Brasileira.

•

REX, MIRAMAR, MARAJA, NATAL e CACHAMBI — "Se meu Apartamento Falasse" — Drama americano com Jack Lemmon, Shirley MacLaine e Fred MacMurray. As 14, 16,30, 19, 21,30 horas. Censura, 18 anos. Apresentação da United Artists.

•

RIVOLI — "O Gavião do Mar" — Aventuras (americano em tecnicolor) com Errol Flynn As 10,30, 13,00, 15,15, 17,30, 19,45 e 22,00 horas Censura, 10 anos Apresentação da Warner Bros

•

ROIAL, NACIONAL, RIO BRANCO, MASCOTE E SÃO PEDRO — "Os Dez Mandamentos" — Filme bíblico produzido por Cecil B De Mille, com Charlton Heston Em tecnicolor. As 14, 16, 18, 20 e 22 horas. Censura livre. Apresentação da Paramount.

•

ODEON, SÃO JOSÉ, ALASKA, LEBLON, BOTAFOGO, AMERICA, e MELLO (Bonsucesso) — "Vingador Impiedoso" — "Western" (americano) em tecnicolor com Gary Cooper e Ruth Roman As 14, 16, 18, 20 e 22 horas. Censura, 10 anos. Apresentação da Warner Bros.

Uma notícia fabulosa! Agora, quando você viajar para Nova York, pode visitar o México também, sem nenhum acréscimo no preço da passagem!

Aproveitando esta maravilhosa oferta da Pan American, você terá oportunidade de conhecer um dos maiores centros turísticos da América Latina — o México — com suas milenárias heranças históricas, os exóticos templos astecas e a cidade sagrada dos Mayas, seu rico folclore, seu colorido regional, seus majestosos vulcões e... olé amigos!... a famosa "Fiesta Brava" com célebres e emocionantes touradas!...

Êsses e inúmeros outros encantos da Terra dos Contrastes estão ali, a seu alcance, através do plano exclusivo da Pan American, sem nenhum acréscimo no preço de sua passagem para Nova York! E você viaja em luxuosos e gigantescos aviões a jato, contando ainda com um extra de valor inestimável — a experiência da Pan American!

PAN AM

Obtenha informações e folhetos com seu Agente de Viagens ou com a

PAN AMERICAN

Av. Pres. Wilson, 165-A - Tel.: 52-8070 - Av. N.S. Copacabana, 291, Loja "A" - Tels.: 36-3051 - 36-3052 - Rio de Janeiro - GB

A Linha Aérea de Maior Experiência do Mundo

Pelo míolo da raía

De OSCAR VARÊDA

Informação segura: O JCB levou em conta a fórmula aqui apresentada para a mudança das corridas do fim-de-semana. — O negócio ventilado foi o seguinte: — Passagem do programa de domingo para as sabatinas e a reunião destes dias para segunda-feira à noite. — Procuramos na ocasião provar com dados, que tal experiência poderia solucionar o movimento atual de apostas, proporcionando arrecadação maior.

◆

Parece que a coisa vai ser aprovada, pelo menos a título de experiência. Tudo depende do estudo final que está sendo feito pela Comissão Técnica do JCB.

◆

Zé Salustiano da Silva, ontem, pela manhã, era um homem triste. — A chuva caindo e estragando a verdadeira chance do seu ATRAMO. Logo agora que o cavalo ficou na conta. A falta de sorte anda perseguindo o bom recordista.

◆

Embora tenha sua inscrição feita, muita gente duvida da presença de ARTURO A no G. P. «São Paulo». — Isto porque 24 dias depois teria pela frente um clássico da importância do «25 de Maio» em San Isidro e no qual o potro em carreira normal é «barbadinha» segura, naquela base de largar e só encontrar com os outros no chuveiro.

◆

Estrangeiro mesmo para esta carreira, sòmente os uruguaios devem comparecer mesmo com o falado SESTAU servindo de vedeta da companhia, o que por certo não será nenhuma atração de bilheteria.

◆

Curiosidade: — Luís Rigoni ganhou três vêzes o «Outono» nas 28 que êste clássico foi corrido na Gávea. Em 47 com GARBOSA e depois, em 49 e 50, com MANGUARI e JOCOSA, respectivamente. — Agora sem a mínima chance estará no dorso de BARONET tentando o impossível...

◆

Menor de 21 anos não entra mais no Hipódromo de São Vicente nas corridas noturnas para fazer sua fèzinha. — Foi proibido.

◆

Não andei falando com o professor Mirakof não, mas algo anda sacudindo a minha cachola dizendo que QUICK CHANCE têm uma bruta chance no «Outono». — E fiquei ainda mais animado, ontem, quando conferi os approntos finais. QUICK CHANCE com seus 49ú' para os 800 metros, na pista pesada, ficou com a melhor marca dos derradeiros galopes para a grande carreira.

◆

Continuam falando que Mário de Almeida vem mesmo para o Stud Peixoto de Castro na seção do futuro Hipódromo da Guanabara. Enir Feijó ficaria então em Cidade Jardim com a cavalhada da jaqueta estrelada. Só o «Marocas» continua dizendo que não sabe de nada...

◆

A C.C. paulista executou o J. G. Silva. Poderá assim montar apenas CLICÊ e ONESKO nos dois clássicos da semana. Nas outras provas, só na velha arquibancada batendo palmas para os colegas.

◆

Valdemiro Andrade anda encabulado e até envergonhado com aquêle caso do TABAC BLOND. — Nenhum jornal falou contra o jóquei e aquelas palmas na sua volta da pista abafando um início de vaia, foi a resposta segura do público em tôda a questão. — Esteja tranqüilo, velho Andrade. Não é assim à-tôa que se abala o prestígio de um senhor jóquei, não! — Volte e veja como todos o receberão...

◆

Aliás, o nosso bom Bolonha numa reportagem em defesa do Valdemiro, escreveu em certo trecho o seguinte: «O público carioca, antes tão generoso e educado, parece estar piorando talvez pela grande mistura com brasileiros de outros Estados.» — Injustiça, bom Bolonha. Os «Estados Unidos de Pernambuco» apresentam seu protesto contra tal afirmação.

Manon Godoy é o colírio de hoje. Ela pode ser vista "Entre Louras e Morenas" tôdas as noites no Jardel. — Sua pôse é de protesto pelo descanso que ainda não deram ao ZUM-ZUM-ZUM. — Enquanto nós temos pena (uma só) ela que possui muito mais sentimento tem um mundo delas, como qualquer brasileiro pode perceber na foto... — (Sarcast não tirou o flagrante mais cedeu)

◆

— «Conseguindo algumas boas montarias, estarei firme na semana do G. P. «São Paulo», em Cidade Jardim.» Quem afirma é Juan Marchant, modêlo 1961.

◆

Greve em S. Vicente. Os treinadores ameaçam boicotar inscrições se a entidade local não aumentar para 2 mil cruzeiros a cota de ajuda por cada animal alojado em suas cocheiras. — Caso em estudo para resposta.

◆

Dia 29 vai acontecer leilão de grande interêsse promovido pelo J.C. de São Paulo. — Ao correr do martelo estarão 10 éguas adquiridas recentemente em Newmarket. Inúmeros criadores de ôlho nas preciosidades.

◆

Fora isto tudo, ainda anunciam o reaparecimento do ZUM-ZUM-ZUM no fim dêste mês. E eu que pensava que o pobre bicho já estivesse na sua décima lua-de-mel...

Tem graça...

(Conclusão da 9a. pag.)

vido situações delicadas, no braço. Agora Nazareth, sempre bem informada, está sabendo o que muita gente boa não sabe; nem o Mendonça Falcão, metido a sabe-tudo. Acontece que a ala-esquerda madureirense que está brilhando na Asia é constituída, pelo coleguinha jornalista Fernando Carlos, de "O Dia", e pelo filho do presidente do Madureira, sr. José da Gama, que também foi na "bôca". E por falar em "bôca", dizem que o "Boca, êste de Buenos Aires, já está na "bôca" para contratar esta nova ala-esquerda revelação do futebol brasileiro.

VITORIA

Positivamente a semana é de vitória russas. Não vê que um major soviético alcançou o cosmo e logo depois um outro Russo, êsse do Vasco, depois de andar voando baixo, por causa do Martinzinho, entrou para substituir um Coronel. O Pena Bôto, que é almirante, não concorda com essas vitórias e atribui a última a castigo de Alá. O Jânio já mandou prendê-lo.

COMPANHIA DE NAVEGAÇÃO CABO FRIO

ASSEMBLÉIA GERAL ORDINÁRIA

Convidam-se os senhores acionistas a se reunirem em Assembléia Geral Ordinária, no dia 29 do corrente, às 10 horas, na sede social, na Avenida Graça Aranha, 226, 12.º andar, nesta cidade, a fim de deliberarem sôbre o relatório, balanço e a conta de lucros e perdas, referentes ao exercício de 1960, apresentados pela Diretoria, e sôbre o respectivo Parecer do Conselho Fiscal, elegerem a nova Diretoria e o novo Conselho Fiscal e fixarem os seus honorários.

Rio de Janeiro, 18 de abril de 1961.

Nilton Garcia de Araujo — Diretor-Presidente.

Notas de...

(Conclusão na 9ª página)

cestobolistas Vlamir e Tozzi, ambos residentes na cidade paulista de Piracicaba. Foi solucionado o impasse com a exclusão dos dois referidos atletas no compromisso de hoje, concedendo-se um prazo para que seja apresentada a identificação de Vlamir e Tozzi, a fim de que os dois possam intervir nos demais jogos.

JOGOS DE AMANHÃ

A segunda rodada do campeonato sulamericano será realizada amanhã no ginásio de Caio Martins, em Niterói, com a seguinte programação: às 20 horas — Argentina x Peru e em seguida Chile x Uruguai.

Fadel quer...

(Conclusão da 9a. pag.)

do em seguida com cores ricas, as virtudes e a mocidade de Fadel.

Aproveitando, desmentiu o noticiário sôbre sua ação negativa na contratação de Procópio, para terminar conclamando os presentes a lutarem por mais adesões. Outros oradores se fizeram ouvir, inclusive o ex-presidente José Alves de Morais. Finalizando, Fadel apresentou sua plataforma, na qual prometia apenas muito trabalho em todos os setores da vida do clube e muito amor ao clube.

CNPq TEM NOVO VICE-PRESIDENTE

RIO —

O prof. Antônio Moreira Couceiro, que durante vários anos desempenhou as funções de diretor científico do Conselho Nacional de Pesquisas — das quais se exonerara a 9 de maio de 1960 — assumiu, agora, o cargo de vice-presidente daquele órgão.

O prof. Moureira Couceiro é formado em medicina pela Faculdade de Medicina da Universidade de Recife, por indicação de cujo Conselho Técnico estagiou por dois anos no Laboratório de Neuropatologia da Universidade de São Paulo. E, ainda, técnico especializado do Instituto de Biofísica da Universidade do Brasil.

ESTREOU O CIRQUE PIGALLE

RIO —

Estreou ontem, quinta-feira, na Avenida Presidente Vargas, junto à Praça Onze, no terreno tradicionalmente dedicado a êsse gênero de espetáculos, o "Cirque Pigalle", organização que tem em seu núcleo, um grupo de artistas franceses, fundadores na Europa de um circo com igual denominação. O "Cirque Pigalle" que hoje — feriado — amanhã e depois, dará funções à tarde e à noite, funcionando também, excepcionalmente, na próxima segunda-feira, trás inúmeras atrações, inclusive um "ballet" completo dentro das boas tradições francesas a que nem o circo poderia fugir. Trapezistas arrojados, uma "troupe" de cães amestrados, bons palhaços, equilibristas, malabaristas, paradistas, icários, são outros motivos de sucesso no espetáculo que é dado a grandes e pequenos, diàriamente, às 21 horas, com vesperais às quintas, feriados e sábados às 16 horas e domingos, às 14,30 e 17 horas.

Começará hoje...

(Conclusão da 9a. pag.)

cruzeiros, em parcelas mensais de 40 mil cruzeiros.

3 — Flamengo e Corintians já iniciaram os entendimentos para antecipar para a noite de sábado o jôgo que deverão realizar domingo próximo no Maracanã, com o fito de conseguir melhor arrecadação, que seria prejudicada, caso o Vasco vença o Palmeiras no Pacaembu, sábado à tarde.

4 — Depois da sua fácil vitória sôbre o norueguês "Sugar Ray", o campeão mundial Éder Jôfre embarca hoje para Brasília, onde se exibirá em comemoração ao primeiro aniversário da nova capital, dia 21, regressando no dia seguinte, para contrair matrimônio.

5 — O Corintians já recebeu 13 milhões correspondentes à venda do passe de Almir, para o Boca Junior. Os restantes dois milhões serão pagos dia 17, quando os dois clubes atuarão em Buenos Aires, conforme o compromisso assumido.

QUICK CHANCE AZAR TENTADOR NO G. P. 'OUTONO'

Corrida amanhã: Gavea

RIO —

1.º Páreo - Às 13,50 - 1.000 metros
Cr$ 100.000,00

	ks
1—1 Cygnus, A. Reis	58
2 Match, J. Santos	54
2—3 Duraznito, J. Marchant	58
4 Lo Schiavo, A. M. Caminha	50
3—5 Ovídio, L. Acuña	56
6 Valente, A. Nahid	54
7 Minguito, B. Alves	54
4—8 Jimbo, J. Quintanilha	58
" Delriosinho, J. Baffica	52
" Ocapi, J. Julião	50

2.º Páreo - Às 14,20 - 1.500 metros
Cr$ 100.000,00

	ks
1—1 Octavia, J. Ramos	54
2—2 Opaline, A. Bolino	60
3 Krone, A. M. Caminha	56
3—4 Xerê, J. Silva	54
5 Domani, A. Santos	54
4—6 Arrudinha, J. M. Santos	54
7 Miss Elegante A. Olivares	54

3.º Páreo - Às 14,50 - 1.000 metros
Cr$ 100.000,00

	ks
1—1 Lagenária, P. Lima	58
2 Lupanga, A. G. Silva	56
2—3 Kao Kao, A. Bolinb	58
4 Bôca Rica, A. Reis	54
3—5 Jamoy, L. Vaz	54
6 Teteca, D. Moreira	58
7 Tegucigalpa, I. Oliveira	50
4—8 Densidade, S. Henrique	58
9 Tônica, A. Ricardo	58
10 Bobinha, J. M. Santos	56

4.º Páreo - Às 15,20 - 1.400 metros
Cr$ 140 000,00

	ks
1—1 Clino, L. Rigoni	56
2 Uruki, I. Sousa	56
3 Lord Gin, D. Moreira	56
2—4 Borealis, F. Irigoyen	56
5 Anglo, A. Santos	56
6 Cafuné, B. Alves	56
3—7 Illimani, A. Ricardo	56
8 Areal, J. Ramos	56
9 Latim, P. Lima	56
4-10 Acarajé, M. Silva	56
11 Quadrimotor, J. Silva	56
" Shilling, J. Corrêa	56

5.º Páreo - 1.º Aniversário do Estado da Guanabara - Prova Especial - 1.600 metros - Cr$ 150.000,00

	ks
1—1 Paddy, J. Silva	56
2 Love Affair, A. Santos	54
2—3 Montehostil, A. Bolino	54
4 Parietal, L. Santos	54
3—5 Alpes, M. Silva	50
6 Quebrafogo, D. P. Silva	54
4—7 Revide, J. Baffica	50
" Baile, Não correrá	50

6.º Páreo - Às 16,20 - 1.500 metros
Cr$ 100.000,00 - (Betting)

	ks
1—1 Cuauhtemoc, F. Irigoyen	56
2 Earl, P. Lima	58
2— Devoto, M. Silva	56
4 Tio Rainha, J. Barros	54
3—5 Saint Emilion, A. Bolino	56
6 Bufalo Bil, J. A. Silva	56
7 Riffi, Não correrá	56
4—8 Obediente, J. Silva	58
9 Rebate, A. Santos	54
10 Jungle Crier, M. Niclevisk	54

7.º Páreo - Grande Prêmio Outono (1a. Prova da Tríplice Coroa Carioca) - Clássico - 1.800 metros - Cr$ 1.000.000,00 - (Betting)

	ks
1—1 Always, M. Silva	56
" Althéa, J. Marchant	54
2 Baronet, L. Rigoni	56
2—3 Quick Chance, A. Santos	56
4 Foxtail, J. Baffica	56
5 Fígaro, A. Ricardo	56
3—6 Flat Foot, V. Pinheiro F.º	56
7 Fuji-Yama, A. Bolino	56
8 Clicé, J. G. Silva	54
4—9 Atramo, F. Irigoyen	56
10 Funny King, C. Morgado	56
11 Anil, J. Silva	56

8.º Páreo - Às 17,30 - 1.200 metros
Cr$ 80.000,00 - (Betting)

	ks
1—1 Ted, I. Oliveira	60
2 Jambagê, J. A. Silva	58
2—3 Clamart, A. Bolino	56
4 Isleros, A. Reis	52
5 Ris, W. Meirelles	56
3—6 Guanandi, J. M. Santos	60
" Avilar, A. Olivares	58
7 Fan. C. A. Sousa	52
4—8 Cachito, L. Santos	54
9 Quibando, M. Niclevisck	56
10 Máximo, Não correrá	52

RÁDIO SOC. ANON. MAYRINK VEIGA

ASSEMBLÉIA GERAL ORDINÁRIA

CONVOCAÇÃO

São convidados os senhores acionistas, a se reunirem em assembléia-geral ordinária, na sede social à Rua Mayrink Veiga n. 15, nesta cidade, no dia 28 de abril p. futuro, às 14,00 horas, para de acôrdo com os Estatutos, deliberarem sôbre o Relatório da Diretoria, Balanço Geral, Demonstração de Lucros e Perdas e Parecer do Conselho Fiscal, relativos ao exercício de 1960; procederam a eleição dos membros do Conselho Fiscal e seus suplentes, para servirem no corrente ano, fixar-lhes os honorários e tratar de quaisquer outros assuntos de interêsse social. Comunicamos outrossim, que se acham a disposição dos senhores acionistas, na sede social, os documentos a que se refere o artigo 99 do Decreto-Lei n. 2.627 de 26 de setembro de 1940.

Rio de Janeiro, 18 de abril de 1961

Rádio Soc. Anom. Mayrink Veiga

João de Medeiros Calmon — Vice-Presidente. *Antônio Alfredo Mayrink Veiga* — Diretor.

IMOBILIÁRIA SANTA CATARINA S. A.

ASSEMBLÉIA GERAL ORDINÁRIA

Convidam-se os senhores acionistas a se reunirem em Assembléia Geral Ordinária, no dia 28 do corrente, às 17 horas, na sede social, na Avenida Graça Aranha, 226, 12.º andar, nesta cidade, a fim de deliberarem sôbre o relatório, balanço e a conta de lucros e perdas, referentes ao exercício de 1960, apresentados pela Diretoria, e sôbre o respectivo Parecer do Conselho Fiscal, elegerem a nova Diretoria e o novo Conselho Fiscal e fixa os seus honorários.

Rio de Janeiro, 18 de abril de 1961.

Alvaro Luiz Bocayuva Catão — Diretor-Presidente.

CLÍNICA DE SENHORAS
DR. CANDIDO DIAS
Partos — Plástica genital — Gravidez — Atrasos
COPACABANA, 583, ap. 305
Tel. 57-8474. das 2 às 6 horas

Corridas de sábado e domingo na Gávea

SÁBADO

1.º Páreo - Às 13,50 - 1.000 metros (Associação dos Ex-Alunos do Colégio Militar) - Cr$ 150.000,00 (Variante)

	ks
1—1 Ginga	55
2—2 Brigitte	55
3 Ucea	55
3—4 Borda	55
5 Sizigia	55
4—6 Polly	55
7 Angélica	55

2.º Páreo - Às 14,20 - 1.500 metros (Casa do Trem da Artilharia) - Cr$ 80 000,00

	ks
1—1 Délfica	50
2 Bon Soir	56
2—3 Eleão	58
4 Fagot	54
3—5 Nice Boy	54
6 Hunding	52
4—7 Troxeba	54
8 Javaneza	56

3.º Páreo - Às 14,50 - 1.000 metros (Imperial Academia Militar) - Cr$ 140.000,00 - (Variante)

	ks
1—1 Farb	56
2—2 Shia	58
3—3 Quiet Boy	56
4 Arlesiana	54
4—5 Scândia	54
6 Astória	54

4.º Páreo - Às 15,20 - 1.300 metros (Escola Militar do Realengo) - Cr$ 120.000,00 - (Variante)

	ks
1—1 Epico	56
2—2 Peralvilho	60
3 Mercúrio	56
3—4 Kilarney	60
5 Montehostil	60
4—6 Etoile D'Or	52
7 Quejando	52

5.º Páreo - Às 15,50 - 1.600 metros (Academia Real Militar) - Cr$ .. 80.000,00 - (Grama)

	ks
1—1 Celle	60
2 Campi	52
2—3 Vig	60
4 Jack Fruit	52
5 Avilar	52
3—6 Feitor	54
7 Vovó Benedita	50
8 Máximo	52
4—9 Califfo	52
10 Arara	54
11 Hunding	60

6.º Páreo - Às 16,20 - 1.600 metros (Sesquicentenário da AMAN) Cr$ 120 000,00 - (Betting) - Grama

	ks
1—1 Zomba	57
2 Palospavos	57
3 Kill	57
2—4 Tio Godoy	57
5 Lictor	57
6 Londoner	57
3—7 Guerrilheiro	57
8 Cardan	57
9 Bronzeado	57
4-10 Vagalume	57
" Donaldo	53
11 Sapo	57
12 Don Leivas	53

7.º Páreo - Às 16,55 - 1.300 metros (Escola Militar da Praia Vermelha) Cr$ 120.000,00 (Betting) - Variante

	ks
1—1 My Doll	60
" Zermi	62
2 Finely	52
2—3 Fairuz	60
4 Gigi	56
5 Lakbi	52
3—6 Etaple	56
7 La Vipletera	56
8 Intruja	52
4—9 Irônica	56
10 Florabela	56
11 Imbuida	52

8.º Páreo - Às 17,30 - 1.400 metros (Academia Militar das Agulhas Negras) - Cr$ 140.000,00 - (Betting)

	ks
1—1 Pargo	56
2 Festivo	52
2—3 Envoy	56
4 Jonix	56
3—5 Tuchaua	56
6 Acaso	56
4—7 Barco	58
8 Shibo	58

CORRIDA DE DOMINGO

1.º Páreo - Às 13,50 - 1.200 metros
Cr$ 140.000,00

	ks
1—1 Nahusia	56
2—2 Suzuki	56
3 Negramina	56
3—4 Yaúne	56
5 Léa	56
4—6 Quiçaba	56
7 Kochana	56

2.º Páreo - Às 14,20 - 2.000 metros
Cr$ 120 000,00

	ks
1—1 Agio	60
2 Beiçudinha	52
2—3 Pelisco	56
4 Rose Reine	56
3—5 Chautemoc	52
6 Tio Primo	56
7 Queguari	52
4—8 Airways	58
9 Xininha	54
10 My Fair Lady	56

3.º Páreo - Às 14,50 - 1.200 metros
Cr$ 140.000,00

	ks
1—1 Jamanta	56
2 Sapatilha	56
2—3 Alca	53
4 Lever	56
3—5 Mangá	56
6 Gravure	56
4—7 Ban Lon	56
8 Sagarre	56

4.º Páreo - Às 15,20 - 1.400 metros
Cr$ 140.000,00

	ks
1—1 Juvença	56
2 Jauru	56
2—3 Carina	56
4 Kariane	56
3—5 Russinha	56
6 Jatinã	56
4—7 Dode	56
8 Euclidia	56

5.º Páreo - Às 15,50 - 1.200 metros
Cr$ 140.000,00

	ks
1—1 Corvo	56
2—2 Atreu	56
3 Hartim	56
3—4 Relâmpago	56
5 Montimperial	56
4—6 Agalari	56
7 Gloucester	56

6.º Páreo - Às 16,20 - 1.400 metros
Cr$ 120.000,00 - (Betting)

	ks
1—1 Zeugma	57
2 Zaraza	53
2—3 Sayonara	57
4 Promessa	53
3—5 Pomona	57
6 Lua Bonita	57
7 Korista	57
4—8 Kaleça	57
9 La Cloche	53
10 Xalera	53

7.º Páreo - Às 16,55 - 1.200 metros (Clássico Paul Magé) - Cr$ ..... 300.000,00 - (Betting)

	ks
1—1 Galileu	55
2 Lucky Luciano	55
2—3 Olesko	55
4 Bário	55
3—5 Cochicho	55
6 Mehemet Ali	55
" Babao	55
4—7 Albeniz	55
8 Báculo	55
" Brâmane	55

8.º Páreo - Às 17,30 - 1.600 metros
Cr$ 120.000,00 - (Betting)

	ks
1—1 Zízia	57
2 Engala	57
2—3 Apollonia	57
4 Granadera	57
5 Vista Alegre	53
3—6 Temerária	57
7 Peggy	57
8 Icangá	57
4—9 Gay Love	57
10 Zuca	57
" La Niegra	57

CONSTRUTORA AMBAR S. A.

Acham-se à disposição dos senhores Acionistas à Rua Alvaro Alvim, 27 — 7.º andar — Grupo 71 — os documentos a que se refere o artigo 99, do Decreto-Lei n.º 2.627, de 26 de setembro de 1940.

Rio de Janeiro, 30 de março de 1961.

Miguel Angelo Sayed — Diretor.

JUÍZO DE DIREITO DA OITAVA VARA CÍVEL DO RIO DE JANEIRO — ESTADO DA GUANABARA

EDITAL

de notificação, com o prazo de vinte (20) dias, nos autos de Ação de Despejo e requerimento de ANTONINO ALVES DE SOUZA PINHEIRO contra JÚLIO NAVES TÔRRES DE CARVALHO, na forma abaixo:

O DOUTOR

JOÃO FONTES DE FARIA, JUIZ DE DIREITO DA OITAVA VARA CÍVEL DO RIO DE JANEIRO — ESTADO DA GUANABARA.

FAZ SABER aos que o presente edital de notificação, com o prazo de vinte (20) dias, virem ou dêle conhecimento tiverem, especialmente JÚLIO NAVES TÔRRES DE CARVALHO, que por êste Juízo foi decretado o seu despejo, cuja sentença é a seguir transcrita:

Sentença de fls. 24v/25: Vistos, etc. Julgo procedente a presente ação de despejo, intentada por Antonino Alves de Souza Pinheiro contra Júlio de Souza Tôrres de Carvalho, marcando o prazo de dez dias para a desocupação do imóvel. Assim, decido, porque o R. locatário do apartamento n. 304 do edifício da Rua Décio Vilares n. 300, de propriedade do autor, deixou de pagar os aluguéres devidos a partir de agôsto de 1960 (fls. 2). Citado por edital, na forma da lei (fls. 8/21), não contestou a ação, nem pediu a purga da mora, intervindo, então, a Curadoria de Ausentes, que manteve o parecer de fls. 22v.. Não houve contestação, sequer por negação. Assim, em face da lei, é imperiosa a decretação do despejo. Custas pelo suplicado, Júlio Naves Tôrres de Carvalho, cujo nome deve ser retificado na autuação. P. R." Rio, 25-3-61. a) João Fontes de Faria.

Despacho de fls. 27: Defiro o pedido de fls. 26. Expeça-se edital de notificação, com o prazo de vinte dias. Rio, 5-4-61. a) João Fontes de Faria.

Em virtude do acima transcrito, mandou o MM. Dr. Juiz expedir o presente edital de notificação com o prazo de vinte (20) dias, a JÚLIO NAVES TÔRRES DE CARVALHO, que se acha em lugar incerto e não sabido. O presente edital será afixado no lugar de costume e publicado na forma da lei. Dado e passado nesta cidade do Rio de Janeiro, aos dezoito dias do mês de abril de mil novecentos e sessenta e um. Eu, Maria Eunice Gomes Barreto, escrevente juramentada, dactilografei. E eu, Jorge Augusto de Carvalho, escrivão substituto, subscrevo. a) João Fontes de Faria.

Está conforme

O escrivão substituto

a) Jorge Augusto de Carvalho.

RIO —

O potro QUICK CHANCE do Stud Rocha Faria perfila-se como o melhor azar do G. P. "Outono" primeira prova da tríplice corôa do turfe carioca a ser disputada amanhã no Hipódromo da Gávea.

O pupilo de Jorge Morgado que revelou-se como um dos melhores de sua geração, levando-se em conta suas últimas exibições tem possibilidades das maiores para surpreender os prováveis favoritos da sensacional carreira.

BOM TRABALHO

QUICK CHANCE, que tem vitória na pista de grama pesada e vem de um segundo dos melhores para LORD CHANEL neste mesmo percurso que irá enfrentar amanhã, seguiu na sua melhor forma.

Seu exercício para êste novo compromisso agradou em cheio quando êle percorreu a milha em 102"2/5 terminando com ação das mais sugestivas.

Nos approntos finaisd e ontem, revelou-se mais uma vez QUICK CHANCE ao proporcionar a melhor marca dos anotados na carreira, quando trouxe 49" cravados para uma partida de 800 metros na pista de areia pesada. Está aí, pois, um azar tentador na prova de maior importância desta semana na Gávea.

Alpes agradou: fêz 600 m em 36"2/5

RIO —

Aprontando ontem para seu compromisso de amanhã na Gávea o cavalo Alpes deixou boa impressão numa partida de 600 metros. Marcou para o percurso com ação das mais sugestivas o tempo de 36"2/5.

OUTRAS MARCAS

Eis as marcas anotadas pela reportagem ontem pela manhã na Gávea em pista de areia pesada.

1.º PÁREO

LO SCHIAVO, A. M. Caminha, 360 em 23".
VALENTE, A. Nahid, 360 em .. 23"2/5.
DELRIOSINHO, J. Baffica, 700 em 44".
OCAPI, J. Julião, 360 em 24"2/5.

2.º PÁREO

OCTAVIA, J. Ramos, 700 em 46".
OPALINE, A. Bolino, 700 em 45".
KRONE, A. M. Caminha, 700 em 46".

3.º PÁREO

KAO KAO, A. Bolino, 360 em .. 23".
BÔCA RICA, A. Reis, 600 em .. 37"2/5.
JAMOY, L. Vaz, 600 em 38".
TÉTECA, D. Moreira, 360 em 24".
DENSIDADE, E. Henrique, 360 em 24".

4.º PÁREO

CLINO, J. Martins, 700 em 45".
URUKI, I. Souza, 360 em .... 22"2/5.
LORD GIN, D. Moreira, 800 em 51".
BOREALIS, F. Irigoyen, 700 em 46".
ANGLO, A. Santos, 800 em 52".
ELLIFANI, A. Ricardo, 600 em 38"2/6.
ACARAJÉ, M. Silva, 700 em .. 46"3/5.
SHILLING, J. Corrêa, 700 em 45".
QUADRIMOTOR, J. Silva, 360 em 23".

5.º PÁREO

ALPES, M. Silva, 600 em 36"2/5.
QUEBRAFOGO, D. P. Silva, 360 em 23".
REVIDE, J. Baffica, 800 em .. 50"2/5.

6.º PÁREO

CUAUHTEMOC, F. Irigoyen, 700 em 46".
EARL, P. Lima, 800 em 52".
DEVOTO, M. Silva, 700 em 47".
SAINT EMILION, A. Bolino, 600 em 38"2/5.
OBEDIENTE, J. Silva, 700 em 46".
REBATE, A. Santos, 600 em .. 36"2/5.

7.º PÁREO

ALWAYS, M. Silva, 800 em 50".
ALTHÉA, J. Marchant, 700 em 42"2/5.
BARONET, J. Martins, 1000 em 64".
QUICK CHANCE, A. Santos, 800 em 49".
FOXTAIL, J. Baffica, 800 em .. 52".
FIGARO, A. Ricardo, 700 em .. 44"2/5.
FLAT FOOT, V. Pinheiro Filho, 800 em 51".
FUJI-YAMA, A. Bolini, 700 em 46".
CLICÊ, J. G. Silva, 800 em 50".
ATRAMO, F. Irigoyen, 800 em 500"2/5.
FUNNY KING, C. Morgado, 800 em 52"2/5.
ANIL, J. Silva, 700 em 44".

8.º PÁREO

TED, I. Oliveira, 600 em 39".
CLAMART, A. Bolino, 600 em 40".
ISLEROS, A. Reis, 360 em 23".
RIS, W. Meirelles, 600 em .... 38"2/5.
GUANANDI, J. M. Santos, 600 em 38".
AVILAR, A. Olivares, 600 em 40".
QUIBANDO, M. Niclevisk, 600 em 38".

TERESÓPOLIS

Vendem-se lindos sítios com muita água, em local belíssimo e de grande valorização. Preços excepcionais, financiados em 100 meses sem juros. Plantas e outros detalhes na Avenida Presidente Vargas, 534, 2.º andar. Tels.: 23-8976 ou 43-3328.

EDITÔRA MELSO S.A.

AVISO

Acham-se à disposição dos Senhores Acionistas na sede social na Avenida Rio Branco, 277 — 14.º andar, grupo 1405, nesta Cidade, os documentos a que se refere o art. 99 do Decreto-Lei 2627 de 24 de setembro de 1940 e relativos ao exercício findo em 31 de dezembro de 1960.

Rio de Janeiro, 20 de fevereiro de 1961. — Ronaldo Nogueira Queirós — Diretor.

EDITÔRA MELSO S.A.

ASSEMBLÉIA-GERAL ORDINÁRIA

São convidados os acionistas a se reunirem em Assembléia-Geral Ordinária, na sede social na Avenida Rio Branco, 277 — grupo 1405 — nesta cidade, no dia 28 de abril de 1961 às 10 horas, a fim de deliberarem sôbre os seguintes assuntos:

a) Balanço-Geral, Conta de Lucros e Perdas, Relatório da Diretoria e Parecer do Conselho Fiscal, referentes ao exercício de 1960;
b) Eleição dos membros do Conselho Fiscal e respectivos suplentes com fixação dos respectivos honorários;
c) Assunto de interêsse geral.

Rio de Janeiro, 13 de abril de 1961. — Ronaldo Nogueira de Queirós — Diretor

GRANDE HOTEL ESTORIL
LIDERANDO OS HOTÉIS DO E. E. SANTO
VITÓRIA — E. E. SANTO
O maior, o mais luxuoso e o mais moderno Hotel do Estado
End. tel.: ESTORIL — Tel.: 2-217

PEÇA SUA MÚSICA
DE 2.ª A 6.ª FEIRA
PELO TELEFONE 22-5343
PEÇA A SUA MÚSICA — programa feito pelo ouvinte, para o ouvinte, através das Emissoras de ondas médias e curtas da
RÁDIO COPACABANA
numa oferta das
CAFETEIRAS "FAVARETTO" AUTOMÁTICA
RÁDIO COPACABANA
NOTÍCIA — MÚSICA — INFORMAÇÃO

COMEÇARÁ HOJE À NOITE O CONTINENTAL DE BASQUETE

Os medíocres continuam

O que irrita na convocação de Baiano, mais do que a injustiça cometida com Amarildo, é a repetição do acontecido com Vitor, medíocre jogador reserva do não menos medíocre time do São Paulo. Já não me incomodo com a subserviência dos conselheiros ou por outra dos subalternos do marechal, mas com a desmoralização do selecionado brasileiro.

O poder do sr. Paulo Machado, baseado nas emissôras de televisão, estações de rádio e jornais paulistas, tem de acabar o mais cedo possível sob pena de o vermos convocar qualquer dia dêste para o lugar de Garrincha o Peixinho ou no de Castilho o Albertino. E' incompreensível como o sr. João Havelange, presidente da CBD, e outros sujeitam-se ao domínio de quem, antes de tudo, é um péssimo caráter.

Em 1958, quando o Brasil preparava-se para a campeonato mundial, o quarto-zagueiro Zózimo, do Bangu, era o titular da equipe e, talvez, a melhor figura da defesa. O sr. Paulo Machado, cognominado pelos seus amigos bem pagos como "Marechal da Vitória", desrespeitando sua condição de chefe da delegação, aliciou-o para o São Paulo, acumpliciado com o gordo Feola. Não só o aliciaram, prática passível de punição, como o relegaram à condição de reserva para desvalorizá-lo. Depois, quando Zózimo resolveu ficar no Bangu vingaram-se acusando-o injustamente.

No ano passado, para que o São Paulo pudesse ganhar o cota paga pela CBD por cada jogador, o sr. Paulo Machado impôs Vitor, que chegou a ser titular, apesar de sua mediocridade. Os asseclas do dinheiro do marechal chegaram a colocar Vitor no andor e, se não o puseram no altar, culparam Belini e Nilton Santos pelas falhas da defesa.

Agora, o escolhido é Baiano, como poderia ter sido Vilásio, Dias, Peixinho, Albertino ou seja lá quem fôr do São Paulo. O Botafogo tem Amarildo em excelente fase, Henrique e Dida estão muito bem e o Corintians possue Miranda, que chuta muito bem com os dois pés. Mas nada disso interessa, nem mesmo saber se Baiano só não está barrado por Gino devido ao seu desentendimento com Flávio Costa. Nenhum clube vai protestar, quem o ousaria contra o poderoso marechal? Afinal, talvez não valesse a pena, porque esta é uma lista de baianos.

Falcão

RIO —

Com o desfile de sete delegações, várias solenidades e a disputa dos jogos Paraguai x Venezuela e Brasil x Equador será iniciado hoje à noite no Maracanãzinho o XIX Campeonato Sul-Americano Masculino de Basquetebol. Devido as chuvas, com a possibilidade de tornar impraticável o tablado de madeira e a ausência da delegação do Chile (atraso do avião) cogitou-se de adiar a inauguração para sábado.

A Comissão Técnica do Campeonato reunida extraordinàriamente decidiu manter a data de hoje, modificando, porém o jôgo inaugural, programando o encontro entre guaranis e venezuelanos, passando o jôgo Chile x Uruguai para amanhã. A tabela sofreu outra alteração no que se refere a datas, devido a solicitação dos visitantes que desejavam um dia de descanço. Foi concedida a data de 27, transferindo-se as duas últimas rodadas para os dias 29 e 30.

FESTA INAUGURAL

A inauguração do Campeonato terá um caráter festivo e solene. De acôrdo com o programa, às 20 horas as delegações entrarão na quadra obedecendo a seguinte ordem: Argentina, Chile, Equador, Paraguai, Peru, Uruguai, Venezuela e Brasil.

As solenidades são as seguintes: a) — saudação do presidente da CBD, Paulo Meira; b) — abertura do campeonato pelo governador do Estado da Guanabara; c) — execução, por uma banda de clarins de uma marcha, durante a qual serão hasteados os pavilhões da FIBBA, CZSA e CBB; d) — juramento do atleta; e — execução do Hino Nacional Brasileiro; f) — homenagem a James Naismith, criador do basquetebol; g) — desfile final.

ESTRÉIAM OS BRASILEIROS

O selecionado brasileiro, dirigido pelo técnico Kanela, fará a sua primeira apresentação no jôgo de encerramento da noitada inaugural, enfrentando a representação do Equador. Jogam os brasileiros com as honras de favorito, pois estão melhores credenciados de vez que ostentam o título de campeões do mundo e detêm invicto o cetro de bicampeões da América do Sul. Os equatorianos, no último sulamericano, realizado em Cordoba, não lograram fugir da "lanterna", mas ao que consta prepararam-se com maior decisão e rigor para apresentar uma atuação mais convincente nesse certame.

Para a contenda de logo mais, Kanela não contará com Vlamir e Tozzi, ambos ainda sem registro devido a falta de carteira de identidade. Formarão no selecionado: Amauri, Sucar, Renê, Valdemar, Jatir, Rosa Branca, Mosquito Fernando, Mical, Betinho, Purper e Benjamin.

Os equatorianos contarão com Pablo Sandiford, Carlos Valle, Francisco Rodriguez, Jorge Mejia, Abel Jimenez, Luís Carrera e Pio Sandiford.

VLAMIR E TOZZI

A relação dos jogadores do Brasil não foi aprovada na Comissão Técnica devido a falta de documentos que identificassem os

(Conclui na 8ª pág.)

Amauri estará em ação hoje

Paulinho e Coronel não treinaram ontem

RIO —

Durante 40 minutos o treinador Martim Francisco reuniu o plantel vascaino num individual leve, do qual estiveram ausentes Coronel e Paulinho. O primeiro definitivamente afastado da equipe e, talvez, da excursão à Europa e o segundo poupado pelo departamento médico do clube.

Hoje, os jogadores voltarão a campo, pela manhã, para um ensaio de conjunto, quando Martim vai procurar a fórmula ideal para fechar a porta que a saída de Coronel abriu, sendo provável o aproveitamento de Russo.

PROBLEMAS

Já resolvido o problema da defesa com o aproveitamento de Barbosinha, cujas atuações vinham correspondendo plenamente, Martim passou a dedicar sua atenção para a ofensiva, com uma série de experiências, vizando a dar maior agressividade ao quadro. Se a inclusão de Wilson Moreira não foi um sucesso total, mostrando a necessidade de pronta adaptação de Saulzinho, por outro lado Roberto Pinto aprovou plenamente, quer na armação, onde é mestre, como na finalização, marcando dois gols contra o Corintians, sendo um de bela feitura.

Com a vinda de Bé, que está por dias e a recuperação de Pinga, sem falar de Cunha e Joãozinho em condições de serem aproveitados e a ascensão de Da Silva, que começa a produzir à altura do quadro, Martim estará com o quadro pronto para a excursão à Europa.

RUSSO

A contusão de Coronel veio a criar nova preocupação para Martim, que terá que encontrar um substituto para um setor que não lhe trazia preocupações. Com Russo em grande forma, é provável que Martim tente a deslocação de Barbosinha para a lateral, incluindo o suplente como quarto zagueiro, ou que mantenha Barbosinha na área, deslocando Russo. Fora desta fórmula, que nos parece a mais provável, resta Dario e Edilson, com alguma chance.

Calazans não deverá continuar no América

RIO —

O contrato do ponteiro direito Calazans com o América terminará por êstes dias, sendo bastante difícil sua permanência em Campos Sales, já que vários clubes estão interessados em seu concurso e dispostos a pagar Cr$ 1 milhão e 500 mil, preço fixado para o passe.

O sr. Alvaro Bragança, diretor de futebol do América, já iniciou os entendimentos com o jogador, propondo-lhe o salário teto do clube, que é Cr$ 300 mil de luvas por 2 anos e ordenado mensal de Cr$ 30 mil.

FLUMINENSE

Três grandes clubes estão interessados no concurso de Calazãs, sendo dois de São Paulo e um do Rio. Entre os paulistas o que mais interessado está é o Corintians que, inclusive, deverá enviar esta semana um emissário ao Rio para entender-se com o jogador, que já pertenceu à seleção brasileira.

No Rio, apesar dos seus dirigentes desmentirem, quem está atrás de Calazãs é o Fluminense.

O treinador Zezé Moreira o considera perfeitamente capacitado para substituir Telê, que já está cansado. Até agora o Fluminense ainda não iniciou os entendimentos oficialmente porque está esperando o contrato de Calazãs com o América terminar.

Duas Excursões a Miguel Pereira

PASSE O FERIADO 21, 22 E 23 OU 29, 30 DE ABRIL E 1.º DE MAIO

HOTEL JAVARY

3 dias na sede da antiga Fazenda Barão de Javary, no novo e pitoresco Município de Miguel Pereira, 627 m de alt., 2 horas do Rio, em confortáveis ônibus de 40 lugares, saindo da Praça Mauá, às 7 e regressando às 17 horas. APENAS Cr$ 2 980,00, por pessoa. Tudo incluido: passagem, hospedagem com excelente passadio, tendo grande parque, árvores seculares, rêdes, balanços, banhos de lago e cachoeira, barcos a remo, pescaria, volibol, pingue-pongue, grandes salões, bilhares, snooker, cavalos, charretes e outros divertimentos. Não perca essa oportunidade! Reserve, com antecedência, seus lugares. Diretamente, com o proprietário, DR. ANTONIO FERNANDES — Rua Alvaro Alvim, 37 — Salas 623/24 — Tels.: 32-7959 e 22-6725

Tem graça

NAZARETH

RIO —

Saiu a lista de jogadores convocados para a disputa das taças "O'Higgins" e "Osvaldo Cruz". Aimoré, como sóe acontecer, não sabia de nada. Mas, zeloso de suas atribuições, quis saber. Chegou ao Conselho Técnico para saber quem era êsse tal de Baiano, que apareceu na última hora. Foi aí que um engraçado não resistiu e explicou ao Aimoré que o Baiano era um cara de Marte que o Gagárin trouxe de sua viagem ao cosmo. Estava explicado.

BOCA NA "BOCA"

O Madureira está em excursão pela Ásia e até que tem feito bonito. Tem vencido partidas difíceis e até resol-

(Conclui na 8.ª página)

Bé vai para o Santos

SÃO PAULO —

Parece que o caso da contratação do atacante Bé, do Esporte Clube do Recife, está encerrado, com a notícia divulgada hoje, nesta capital, de que o Santos levou a melhor sôbre o Vasco da Gama, conseguindo o seu concurso com o pagamento imediato e à vista, do passe do jogador, na ordem de 2 milhões e 300 mil cruzeiros.

Como noticiamos, um emissário santista, viajou sigilosamente, para a capital pernambucana, levando inclusive, ordem de passagem para o craque, que está sendo esperado a qualquer momento na Vila Belmiro. As bases do compromisso de Bé, serão decididas, quando chegar à cidade praiana.

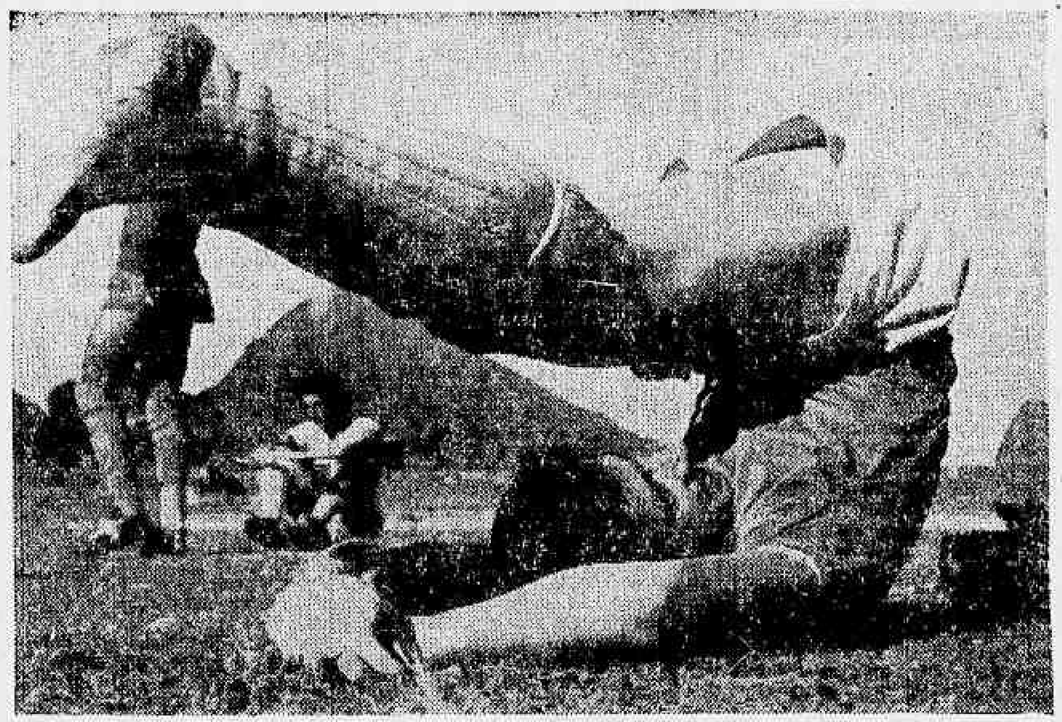

SÃO PAULO — Os dirigentes do Corintians procuraram ontem os do Flamengo, pedindo-lhes prioridade para a compra do passe do centroavante Henrique, sendo informados de que o jogador não está a venda, mas que se vier a ser negociado o Flamengo os notificará desta disposição. Pleitearam, também, os dirigentes paulistas que o jôgo entre os dois clubes, marcado para domingo, à tarde, no Maracanã, seja transferido para sábado, à noite, em São Paulo

Flamengo esmagou o Santos e Botafogo e Palmeiras: 0 a 0

SÃO PAULO, RIO —

Atuando espetacularmente ontem, à noite no Pacaembu, o Flamengo impôs sensacional goleada de 5 x 1 ao Santos que estêve muito aquém das exibições anteriores. Gérson foi o artilheiro da noite, assinalando três gols da vitória rubronegra. Os dois outros foram consignador por Dida. O único gol do Santos foi de autoria de Coutinho. A renda da partida foi irrisória, somando apenas Cr$ 883.300. Gama Malcher foi o juiz, não tendo muito a fazer.

No Maracanã, completamente alagado, face as chuvas que cairam à noite, Botafogo e Palmeiras empataram sem abertura do marcador. Renda muito fraca, atingindo sòmente Cr$ 268.001,00, uma das mais baixas do torneio. O juiz foi o sr. Anacleto Pietrobon, com atuação regular.

FÚRIA

O Flamengo entrou em campo lembrando a goleada sofrida frente ao próprio Santos, no Maracanã, no turno do Rio-São Paulo. Por isso justifica a fúria como se portou nos primeiros minutos da partida.

Na goleada de 7x1, o treinador Solich determinou que o centro-médio Carlinhos não avançasse demasiado, o que não foi obedecido pelo craque sendo inclusive substituido no período final. Ontem, porém, as ordens de Solich foram integralmente cumpridas e a retaguarda que contava com firmes atuações de Jadir, Joubert, foi possível conter avanços dos goleadores do Santos, neutralizando-os.

Com o clube de Vila Belmiro contido em suas ações, o Flamengo investiu felizmente para a meta do arqueiro Lalá, decretando por cinco vêzes a queda do seu arco. Na fase

(Conclui na 10ª página)

Amanhã o Flu joga de graça

RIO —

O treinador Zezé Moreira deverá renovar hoje o seu contrato com o Fluminense, por mais dois anos. Zezé receberá ordenados mensais de 100 mil cruzeiros, não estando ainda definidas as luvas.

Os tricolores estão prontos para a partida que realizarão amanhã à tarde, no Maracanã, contra o América, com portões abertos, em comemoração ao primeiro aniversário do Estado da Guanabara.

REFORMARÁ

Apesar das divergências, o contrato de Zezé Moreira deverá ser renovado hoje. O desacôrdo entre as duas partes se prende ao montante das luvas, sendo de 500 mil cruzeiros a diferença, e a forma de pagamento, que o técnico quer que seja à vista.

Para o jôgo de amanhã, em homenagem ao Estado da Guanabara, Zezé escalará a equipe titular, inclusive com os convocados Castilho, Altair e Jair Marinho.

Jaburu foi o único a treinar no tricolor

RIO —

O treino do Fluminense, que devia ter sido realizado ontem, foi adiado para hoje, pela manhã, devido às chuvas. O único jogador que treinou individual, ontem, foi o centroavante Jaburu, que vem de um longo período de inatividade.

O amistoso do Fluminense com o Altético, amanhã, à noite, foi cancelado por não ter a federação mineira cedido a data.

PROBLEMAS

Esperava-se que no coletivo de hoje o treinador Zezé Moreira resolva quem será o ocupante da zaga direita, já que Jair Marinho foi convocado para o selecionado brasileiro. O mais provável ocupante é o zagueiro central Roberto, que já jogou nesta posição.

Outra posição que está merecendo cuidado especial do treinador é a ponta-direita, acreditando êle que colocando o aspirante Irineu resolva o problema. O jogador, ex-centro-avante das equipes inferiores, estêve muito bem contra o Cruzeiro, domingo último.

O arqueiro Gilmar renovou

Notas de São Paulo

S. PAULO —

1 — O Palmeiras ofereceu ontem, através de seu diretor de futebol, à Ferroviária, de Araraquara, Cr$ 10 milhões pelo passe do ponteiro direito Faustino, que está nas cogitações do Independiente, de Buenos Aires. O São Paulo Futebol Clube também quer o jogador, esperando-se que a disputa entre os três por Faustino, venha a elevar o prêço do seu passe.

2 — O arqueiro Gilmar, da seleção brasileira, renovou seu contrato com o Corintians por três anos, recebendo Cr$ 100 mil mensais e Cr$ 2 milhões e 520 mil de luvas. O jogador receberá Cr$ 700 mil a vista, Cr$ 380 mil, 120 dias após e os restantes um milhão, 440 mil

(Conclui na 8.ª página)

Fadel vence fácil

RIO —

O sr. Aristeu Duarte, nome bastante conhecido no Flamengo, disse na tarde de ontem ao DIARIO CARIOCA que está com o sr. Fadel Fadel para presidente do clube porque êle tem as qualidades indispensáveis ao pôsto: juventude e amor ao Flamengo.

No entender do sr. Aristeu Duarte, a vitória do sr. Fadel Fadel será certa e esmagadora, devido estar com um coeficiente de 75 por cento dos conselheiros que estão cansados de ver o clube sofrer sem viver a sua vida de grande clube que é.

DARIO NÃO

Para justificar a sua escolha pelo nome do sr. Fadel Fadel, o sr. Aristeu Duarte diz êle possui o oposto do sr. Dario de Melo Pinto, isto é, amor ao Flamengo e acima de tudo mocidade. "Não se pode negar — fala o sr. Aristeu Duarte — dedicação do sr. Dario Melo Pinto às coisas do Flamengo. Em absoluto. Por duas vêzes êle ocupou a suprema direção do clube e deu provas disso".

"Mas — continua — já não tem a mocidade do Fadel Fadel argumento que servirá para dissuadir os conselheiros que escolherão o novo mandatário do nosso clube".

Fadel quer servir o Flamengo

"Quero ser presidente do Flamengo — disse Fadel Fadel — para servir o Flamengo. Esta é, realmente, a minha plataforma. Não tem retumbâncias, mas não tem mentiras. Não tem promessas, mas terá realidades. Sem ser ingênuo, sou um homem de esperanças. Ao lado de Gilberto Cardoso iniciei-me nos duros misteres de servir o Flamengo na cúpula de sua administração".

Com Luz Moreira na presidência, realizou-se têrça-feira na sede nova do Flamengo a convenção pró-candidatura Fadel Fadel, que contou com a presença de perto de 70 conselheiros. O sr. Osvaldo Gudoie Aranha Filho, esteve presente por alguns minutos representando a diretoria.

ELOGIO A FADEL

Após a abertura da seção, o atual presidente usou da palavra para enaltecer o gesto do candidato em trazer para dentro do Flamengo um assunto interno do clube, lendo a seguir uma carta que dirigiu a Fadel, belissima na qual elogiava aquêle que davam algo de si em benefício do clube. A seguir Ari Barroso, após historiar sua vida no Conselho, definiu o porque de seu apoio a candidatura Fadel, argumentando com um Nélson Carneiro, que afirma da necessidade do lider ter espírito atualizado, pintan-

(Conclui na 8.ª página)

O América tem 3 problemas

Além do jogador Calazans, cujo contrato termina por êstes dias, o América tem para resolver o caso dos jogadores Ari, Jorge e João Carlos.

A proposta que o sr. Alvaro Bragança fará a todos três é de Cr$ 300 mil de luvas por dois anos e Cr$ 30 mil mensais, sendo que dificilmente o zagueiro lateral direito Jorge aceitará estas bases.

No banco dos réus o 'Esquadrão da Morte'

RIO —
Dois integrantes do famigerado "Esquadrão da Morte" da Polícia — Salvador Corrêa de Sá e João de Deus Dorneles — sentaram no banco dos réus do 1.º Tribunal do Júri às 9 horas da manhã de ontem (e lá estiveram até que encerrássemos nossos trabalhos, prevendo-se que o julgamento se estenda até a manhã de hoje) para responder pelos crimes de que são acusados juntamente com os detectives Eurípedes Malta de Sá e Itagiba José de Oliveira, êstes a serem julgados posteriormente.

Os policiais são acusados de, a 25 de fevereiro de 1958 (gestão Amauri Kruel), haverem feito disparos contra várias pessoas, no Morro do Jacarezinho, ocasião em que foi morto Edgar Faria de Oliveira, funcionário da TV-Tupi. A versão policial, dada na época, dizia que o grupo atingido estava praticando o "jôgo-dalronda" e que a "blitz" teve fito repressivo.

DEBATES

Desde a 9 horas da manhã o juiz Alberto Garcia (que presidiu o júri) até as últimas horas da tarde fêz a leitura do relatório do processo. Após o intervalo para descanso e refeição dos jurados, usou da palavra o promotor Silvério Pereira da Costa, que afirmou haver provas suficientes para atribuir aos réus a responsabilidade pelo crime que lhes é imputado.

Em seguida, o representante do Ministério Público apontou a testemunha André Veloso como peça principal, a mesma testemunha que fôra considerada nula pelo juiz Sousa Neto, que então impronunciou os acusados.

O promotor chamou a atenção dos jurados para o fato de a 3a. Câmara Criminal ter reformado a decisão da 1a. instância e determinado que a testemunha comparecesse ante o Tribunal do Júri, por considerar de valor o seu depoimento.

André Veloso afirma que, da casa comercial onde é vigia, pôde ver quando os policiais, armados inclusive de metralhadora, fizeram autêntica fuzilaria contra o grupo indefeso.

Funcionando como assistente da promotoria, o advogado Celso Nascimento falou a seguir, reiterando as palavras do representante do Ministério Público.

DEFESA

Os advogados Michel Stefan e Milton Pacheco Pereira, da defesa, falaram a seguir, rebatendo os argumentos da promotoria e seu assistente. Disseram os defensores que o testemunho de André Veloso não tem valia por ser mentiroso — e que por êsse motivo fôra rejeitado pelo juiz Sousa Neto.

Disseram, também, os defensores que o calibre das balas encontradas no local e no corpo de Edgar Faria de Oliveira inocenta os policiais: as balas do crime foram 7,65 e os revólveres dos policiais, segundo a polícia, eram de calibre 38.

Tudo como dantes

A notícia é de ontem e está nos jornais do dia: a menor M.L.S., de 16 anos, acusada da autoria do furto de Cr$ 400 mil, recolhida ao xadrez do Posto Policial da Praia do Pinto, foi submetida a torturas cruéis por parte do soldado da Polícia Militar, Jorge Antônio Ribeiro, ali lotado a pretexto de obter-lhe a tão desejada confissão.

De posse de um alicate o militar apertou várias partes do corpo de M.L.S. a qual foi levada em estado grave ao Hospital Miguel Couto, apresentando contusões e escoriações generalizadas, hematomas na região glútea e outras partes do corpo.

Dias antes vinha a público o resultado do inquérito processado, por ordem superior, pelo delegado do 2º Distrito Policial, confirmando a denúncia de que a manicure Maria Aparecida Marciano fora seviciada, na delegacia de Copacabana, pelo detective que estava encarregado de apurar a acusação de furto que lhe fazia uma freguesa.

Além de espancada a vítima foi obrigada a se despir totalmente a pretexto de ser revistada e depois jogada no xadrez apenas de sutiã recentemente operada e se achar em estado ...

Anteontem era o advogado de um marginal que, em pleno cartório do 2º Tribunal do Júri, se via agarrado e insultado com palavras impublicáveis pelo chefe do policiamento ostensivo da cidade que exerce, também, as funções de oficial-de-gabinete do chefe de Polícia.

Onde vamos parar? Onde vamos chegar com tanto atrabiliarismo e truculência? Onde iremos com a brutalidade e barbárie servindo de dogma para certos elementos policiais?

Antes era porque a ditadura necessitava da violência para se perpetuar no poder ou então, já no regime legal, para consolidar o prestígio de autoridades mal vistas pela Nação.

E agora por que? Não eram os atuais donos da situação que antes clamavam com veemência, da tribuna parlamentar ou pelas colunas de seus jornais, contra as violências e brutalidades erigidas como métodos de policiamento moderno?

Onde está o sr. Carlos de Lacerda que com tanta veemência combatia o procedimento de Gregório e hoje apoia e elogia os atos do sr. Carlos Ardovino Barbosa.

Onde está a sinceridade dos que combatiam os governos citando as violências policiais e hoje, no poder, procedem do mesmo modo?

Nada mudou. Hoje, como ontem. Sevícia, truculência, arbitrariedade, violências e sadismo continuam a ser, na polícia de hoje, o que foi em outras épocas de triste memória.

Só mudaram os nomes dos Torquemadas.

Caminhão derrapou na pista: dois feridos

RIO —
Dois soldados do Corpo de Fuzileiros Navais — Jorge Geraldo Estêves Ferreira e José Monteiro (ambos de 19 anos) — ficaram gravemente feridos quando, na madrugada de anteontem, o caminhão de sua corporação, em que viajavam, prefixo CFN-602, dirigido pelo cabo Valdemar Marques Pereira), depois de derrapar na pista molhada da Praia do Flamengo, colidiu violentamente com um poste de sustentação da rêde elétrica dos «trolleys-bus», derrubando-o.

Jorge Geraldo, que recebeu ferimentos mais graves, com várias fraturas pelo corpo, ficando ainda prêso às ferragens do caminhão sinistrado, depois de ter sido retirado por uma turma do Serviço de Proteção e Salvamento do Corpo de Bombeiros, foi, juntamente com José Monteiro, que apresentava ferimentos contusos pelo corpo, levado para o Hospital Miguel Couto, onde ficou internado em estado grave. José Monteiro, depois de medicado, retirou-se para sua residência.

COLISÃO

Autoridades policiais do 5.º Distrito, depois de tomar as medidas que o caso exigia, apuraram que o caminhão CFN-602, dirigido pelo cabo-fuzileiro Valdemar Marques Pereira, retornava da casa do ministro da Marinha. Como estivesse desenvolvendo excessiva velocidade, o condutor do veículo, ao chegar à Praia do Flamengo, não conseguiu livrar-se do choque contra o poste, motivado por uma derrapagem sofrida.

Enquanto o soldado José Geraldo era retirado de entre as ferragens do caminhão, o motorista era prêso por uma escolta de sua corporação, que compareceu ao local a pedido do comissário de serviço naquele DP.

Flamengo...

(Conclusão da 9a. pag.)

complementar, o Flamengo, pràticamente dono do gramado, arrefeceu um pouco, não tendo a intenção de devolver a impiedosa goleada do Maracanã.

Com êsse resultado, o Santos está alijado da conquista do título, ficando o Flamengo bem à vontade, para laurear-se no Torneio Roberto Gomes Pedrosa.

FRACO

No Maracanã pouco futebol se viu entre Botafogo e Palmeiras, que não puderam oferecer ao minúsculo público um bom espetáculo, devido ao péssimo estado do gramado.

A chuva castigou todo o desenrolar do jôgo, prejudicando-o sensìvelmente. O juiz Anacleto Pietrobom bem podia decidir suspender a partida, pois era visível a impraticabilidade do terreno, que estava cheio de água.

Não quis, porém, o árbitro transferir o jôgo e o resultado foi uma péssima arrecadação, e com pouco futebol visto no maior estádio do mundo.

Os times formaram com: FLAMENGO — Ari; Joubert (Hilton); Boiero, Jadir e Jordan; Carlinhos (Hugo) e Gérson; Joel, Henrique, Dida (Norival) e Germano.

SANTOS — Lalá; Fioti, Mauro, Formiga e Getúlio; Lima (Tite) e Mengálvio; Dorval, Coutinho, Nenen (Sormâni) e Pepe.

BOTAFOGO — Ernâni; Cacá, Zé Maria, Nílton Santos e Rildo; Pampolini e Edson; Garrincha, China, Amarildo e Zagalo (Neivaldo).

PALMEIRAS — Valdir; Jorge, Djalma, Aldemar e Geraldo I; Zequinha e Chinêzinho; Julinho, Gildo, Geraldo II (Zeola) e Nelsinho.

Pinotti sob ameaça de prisão

RIO —
Está ameaçado de prisão preventiva o sr. Mário Pinotti — pelas irregularidades verificadas na compra de um helicóptero pelo Ministério da Saúde, sob sua gestão — se assim o entender o promotor Vítor Junqueira Aires, ao opinar sôbre o processo que ontem lhe foi remetido pelo juiz Alcino Pinto Falcão, da 24ª Vara Criminal.

Se o promotor entender que o caso é de prisão preventiva, fará o enquadramento dos fatos no modêlo legal e indicará as provas da materialidade e os indícios da autoria do ex-ministro — tudo isso nos próximos dias.

COMPETENCIA

Antes de enviar os autos ao Ministério Público, o juiz Alcino Pinto Falcão declarou que não se considera impedido para julgar o processo, porque — disse — nunca recebeu quaisquer favores dos governos que passaram.

Afirmou, também, o juiz que, após examinar o assunto sob todos os aspectos, chegou à conclusão de que a 1ª instância tem competência para ex-ministro, como é o caso do sr. Mário Pinotti, pois considera que com o afastamento definitivo da função desaparece a causa da prerrogativa de fôro especial.

CAÇA À MULHER DO PISTOLEIRO

RIO —
Policiais da Delegacia de Segurança Pessoal, trabalhando sob a orientação do próprio delegado Diógenes Sarmento de Barros, ainda continuam em intensas investigações para a localização e prisão da mulher Dolores de Paiva, do pistoleiro conhecido por Nilo de tal e de um amigo dêste, os quais, segundo ficou apurado, foram os assassinos do lanterneiro Rubens de Almeida que, conforme noticiamos, em fins do mês de março último, foi morto com seis tiros de armas de fôgo (calibre 7.65 e 38), quando dormia em sua residência na Penha Circular.

Marginal desrespeita e agride autoridades

RIO —
O marginal Jurandir Pôrto do Amaral foi prêso em flagrante, ontem, de madrugada, pelo detective Canton, no momento em que espancava, na Rua Bento Ribeiro (próximo à Estação de Dom Pedro II), o menor Sidney Garcia (17 anos, Rua Benedito Hipólito, 18).

Ao chegar à Delegacia do 11.º Distrito, Jurandir ficou furioso, tentando arrebentar os fios dos telefones, quebrando móveis e vidraças e lutando com os policiais que buscavam contê-lo. Saíram feridos, da luta, dois policiais: o comissário Nagioli e o detective Canton, com escoriações nos braços e faces.

TUMULTO

Depois de desrespeitar as autoridades presentes, na Delegacia do 11º DP, o desordeiro feriu os braços e faces do comissário Magioli e detective Canton, sendo dominado, a muito custo, por outros policiais que ali se achavam. Levado para o cartório, e ao lhe ser apresentada a ficha de autuação (para ser assinada), Jurandir de novo tentou brigar, rasgando o documento e atirando-o ao chão.

PERÍCIA

Restabelecida a ordem, o marginal foi metido no xadrez, enquanto o comissário Magioli solicitou o comparecimento do perito Timbaúba, do Instituto de Criminalística, para a feitura dos exames.

Bancário caiu do elevador

RIO —
Acusando ferimentos contusos na cabeça e nas pernas, deu entrada ontem à noite no Hospital Sousa Aguiar, onde ficou internado, o fiscal do Banco do Brasil, Cláudio José de Araújo (casado, de 43 anos, resident a Rua Viúva Lacerda, 24, apt.º 301), que caiu da sobreloja ao pôço do elevador do prédio 93 da Praça Pio X, onde trabalha.

Prestando declarações ao policial de plantão naquêle Hospital, o fiscal disse que, quando já havia deixado o trabalho, vinha descendo pelas escadas do edifício. Quando chegou à sobreloja, viu que a porta de um dos elevadores estava aberta. Imediatamente foi entrando por ela mas, quando já não mais dava tempo de voltar, viu que o elevador não estava ali. Pessoas que escutaram o barulho causado pela queda, socorreram-lhe. O fato foi registrado pelo 10.º Distrito Policial.

ABSOLVIDOS DAS NAVALHADAS

RIO —
Por 4 votos contra 3, foi absolvido ontem, no 2.º Tribunal do Júri, o réu José Moreira de Sousa, acusado de, a 24 de janeiro de 1960, haver ferido várias pessoas a navalhadas, após violenta discussão travada na Praça do Carmo.

Presidiu a sessão o juiz Newton Doreste Batista, funcionando na acusação o promotor Martinho da Rocha Doyle e na defesa o advogado Pedro Alcântara Tocoe.

Explodiu a caixa com pólvora: três feridos

RIO —
O motorista Benedito Paulo da Silva (34 anos), sua espôsa Noêmia Paulo da Silva (21 anos) e seu filho Jorge (7 anos) — todos apresentando queimaduras produzidas pela explosão ocorrida domingo último, numa caixa de pólvora que era usada para alguns "trabalhos" de macumba numa cachoeira de Coróa Grande (Estado do Rio de Janeiro), procuraram socorros médicos ontem à noite no Hospital Sousa Aguiar.

Constatando a gravidade do estado dos três feridos, o motorista, e seu filho, que apresentavam queimaduras de primeiro e segundo gráus generalizadas, tiveram de ficar internados. Posteriormente, o motorista foi removido para o Hospital do IAPTEC. Noêmia, por apresentar somente uma queimadura de primeiro gráu no braço direito e na face do mesmo lado, retirou-se depois de medicada.

EXPLOSÃO

Contando aos médicos a origem de seus ferimentos, Benedito declarou que é presidente do "Centro Espírita de Bonsucesso" (Rua Sabaúna, 90) e, há dias, havia marcado, entre os frequentadores do "centro", uma excursão à Coróa Grande, onde seriam feito uns "trabalhos na mata".

Domingo, como ficou combinado, partiram em ônibus para o local. Lá chegando — contou o motorista — depois de feitos todos os "trabalhos", sentaram-se para um pequeno lanche. Quando já eram quase 16 horas, um dos presentes, depois de fumar um cigarro, jogou a ponta a esmo indo cair justamente na caixa onde estava o restante da pólvora que usaram no "despacho", causando a explosão que foi atingi-los.

Ainda em liberdade o "banqueiro" Juvenal

RIO —
O «banqueiro de jôgo-de-bicho» Juvenal Pimenta (o terror da Ilha do Governador) continua em liberdade, apesar de ter sido denunciado pelo detective Perpétuo de Freitas de haver assassinado, no dia 15 de março de 1960, em cobrador da Companhia Sul América de Seguros, fato ocorrido em frente à antena da Rádio Nacional na Avenida Brasil.

Segundo se apurou à época, a camioneta usada para a prática do crime (roubada de Felisberto Ouro Fino) não foi mandada a exame pericial pelo delegado Diogenes Sarmento de Barros, da Delegacia de Segurança Pessoal. As pessoas apontadas pelo detective não foram chamadas para deporem ou serem acareadas com Juvenal Pimenta.

SABEM MUITO

Muito embora a polícia tenha tido conhecimento do assassinato do cobrador, somente seis meses depois do fato, nenhum dos ex-empregados de Juvenal foi chamado para interrogatórios, apesar de muitos dêles terem coisas importantes a contar.

Um colega do cobrador assassinado que viajava ao seu lado momentos antes de receber os tiros mortais também não foi convidado a comparecer à Polícia Técnica a fim de ser acareado com Juvenal.

MATADOR

Apuramos ainda que há tempos Juvenal vem em luta com o contraventor Saraiva (com "pontos" de bicho em Caxias) para ficar sozinho bancando o jôgo naquele município Fluminense.

Essa rixa entre Juvenal e Saraiva quase teve o seu final em outubro de 1959, quando aquêle dirigiu-se a Caxias a fim de assassinar o "banqueiro" Saraiva, para ficar dono de seus pontos, o que entretanto não se consumou.

"FORTALEZA"

A residência do contraventor Juvenal, localizada na Ilha do Governador é uma verdadeira "fortaleza" e possui três esconderijos, num dos quais o contraventor se escondeu quando, de certa feita, os policiais Papanatas e Euclide foram prendê-lo. Posteriormente, ficou apurado que Juvenal estava em casa, entretanto, sua espôsa disse aos policiais que o contraventor havia saído, burlando assim a ação da lei.

COMÉRCIO

Juvenal não vive somente da contravenção. Faz outro "comércio": vende seus pontos localizados na Ilha do Governador e posteriormente manda seus capangas e matadores reavê-los.

Há dias, um dos empregados de um dos pontos "vendidos" por Juvenal foi assaltado, quando o marginal conhecido por "Geneci" (homem de ligações com Juvenal) desferiu dois tiros de "Colt 45" na perna de sua vítima a qual, posteriormente, foi ainda saqueda e roubada em Cr$ 16 mil.

LIBERDADE

Apesar de já existir, conforme apuramos, inúmeras provas que incriminam Juvenal como o matador do cobrador da Sul América, êste continua em liberdade, sem que sequer sua prisão preventiva fôsse solicitada à Justiça.

TERROR

Os moradores da Ilha do Governador vivem sobressaltados com os constantes assaltos a pontos de bicho que outrora pertenciam a Juvenal e que agora foram vendidos a outros contraventores os quais correm o risco de serem mortos para que Juvenal volte a retomar seus pontos.

Implicada na morte do marido

DUQUE DE CAXIAS —
Foram acareados, na madrugada de hoje, a sra. Sebastiana de Jesus dos Santos — espôsa do operário Mário Luís dos Santos (encontrado morto no interior de sua casa, situada em Xerém) e os vigias Nicomídio de Carvalho e João Mendes de Carvalho, de uma fábrica daquele lugar fluminense.

Sendo a viúva uma das principais suspeitas no crime de anteontem, esperam as autoridades do Comissariado da Fábrica Nacional de Motores desvendar o caso por meio da acareação. Ainda hoje será ouvido, segundo apuramos, o enteado da vítima, Ronildo Florentino Ferreira, que se acha detido.

Missão a caminho de Moscou

RIO —
Seguiu ontem para Moscou, via Paris, a Missão Comercial do Brasil, que é chefiada pelo ministro Paulo Leão de Moura, chefe do Departamento Econômico e Comercial do Itamarati e presidente da Comissão Executiva do Intercâmbio de Produtos do Brasil e da União Soviética (CEBRUS).

Integrante da Missão: os srs. Paulo Amélio do Nascimento Silva, secretário-executivo da CEBRUS; Albino Regallo de Sousa, secretário do Conselho Nacional do Petróleo; Eduardo Castro Neiva, da Carteira de Câmbio do Banco do Brasil; Evaldo Garcia, da Petrobrás; Hélio Sales Lopes, da Carteira de Comércio Exterior do Banco do Brasil; e Osmar Allen, do Instituto Brasileiro do Café.

Presa a falsa mãe de Elizabeth: separação

RIO —
A menina Norma Elizabete, de apenas dois anos de idade, que vinha sofrendo constantes espancamentos de sua mãe adotiva Ana da Conceição (solteira, 33 anos, Rua Iporanga s/n), a qual vivia em estado de embriaguês, foi conduzida, ontem, pelos policiais do 19º Distrito para o Juizado de Menôres, enquanto sua agressora era removida para a Penitenciária de Bangu.

Ficou assim desfeito definitivamente o suplício por que passava a menor Elizabete, que fôra submetida, na última sexta-feira, a um castigo tremendo pela sua ex-mãe, a qual enfiara as mãozinhas da criança dentro de uma panela com água fervendo, e depois a levara ao Hospital Getúlio Vargas, alegando que fôra acidente.

MOTIVO FÚTIL

Tendo, porém, sua vizinha, Geralda Bernardes de Sousa, denunciado o fato à polícia, a perversa Ana da Conceição foi prêsa por uma viatura da Radiopatrulha, que a levou para o 19º DP.

Ali, o comissário Ezequiel interrogou a mulher, que afirmou haver procedido daquela maneira em virtude de ter a menina tocado numa garrafa de vinho, que estava guardada. A autoridade, conhecendo porém os antecedentes de Ana da Conceição, decidiu separá-la da menor, não mais permitindo que vivesse junto com a mesma.

Bastidores Policiais

OS POLICIAIS que servem no Depósito de Presos da Polícia serão, hoje, substituídos, solenemente, por mulheres-detectives que terminaram um curso intensivo de treinamento. E' um bom princípio para a criação da Polícia Feminina já existente, com êxito, em São Paulo. Resta ter algumas nos distritos para o trabalho de revista em pessoas do sexo feminino.

—o—

No 7.º Distrito Policial foi adotado o critério de se dividir a jurisdição pelos cinco comissários ali lotados, ficando cada um responsável pela fiscalização e policiamento da parte que lhe couber. Ótima medida que devia ser adotada nas demais delegacias distritais.

—o—

O NOVO titular da delegacia de Copacabana acabou com a sucursal de um vespertino que funcionava, ininterruptamente, na sala do comissário de plantão, tomando conhecimento de tudo que se passava, inclusive dos casos íntimos que não devem ser dados à publicidade. O Schawb acabou com a chacrinha...

—o—

ANUNCIA-SE que o governador do Estado, o secretário de Viação e o diretor do Serviço de Trânsito vão se reunir para estabelecer meios que regularizem o tráfego anarquizado da cidade. Sem complementação das obras iniciadas por Sete Câmara e com absoluta falta de policiamento ostensivo duvidamos que algo seja feito de proveitoso. Será mais uma fita.

—o—

O CORONEL Silvestre Travassos, que foi durante muitos anos diretor eficiente da Guarda-Civil, pediu sua passagem para a reserva. Vai, assim para casa não só descançar como assistir de camarote a destruição daquilo que sempre foi seu maior sonho — a eficiência policial.

NICK

Estupro e sevícia na PM: é menor a vítima

RIO —
Enquanto a menor Maria de Lourdes Santos, de 16 anos, comparecia ao Instituto Médico Legal, ontem, para ser submetida a exame de corpo de delito, os soldados da Polícia Militar Jorge Ferreira de Almeida, Nélson Ponciano de Oliveira e José Antônio Ribeiro — que foram seus seviciadores quando ela se achava recolhida ao Pôsto Policial da Praia do Pinto — eram presos e mandados para a sede de suas corporações, aguardando o resultado do inquérito instaurado pelas autoridades policiais do 1.º Distrito.

Embora os três acusados, para desculparem-se, afirmem que Maria de Lourdes sofre das faculdades mentais e é uma ladra que há muito tempo vem agindo na jurisdição do 1.º DP, à Polícia, tomando o depoimento da vítima, levou-a para o Hospital Miguel Couto, onde ficou constatado que ela havia sido «beliscada» a alicate por todo o corpo. Além de contar que os milicianos tentaram forçá-la a confessar um roubo que não praticou, Maria disse que também foi violentada no interior daquele Pôsto Policial.

CONFISSÃO FORÇADA

Pelo que ficou apurado nos depoimentos prestados pela vítima, ela, há muito tempo, trabalhava como empregada doméstica na casa de um militar, na Avenida Pasteur. Sábado, acusada de ter furtado objetos avaliados em mais de Cr 40 mil, foi prêsa e levada para o Pôsto Policial da Praia do Pinto, sendo, ali, pelos soldados já citados, vítima de tôda sorte de sevícias. Como os "policiais" vissem que ela não ia contar o crime, uma vez que não havia praticado, passaram a espancá-la, depois de a obrigarem a trocar tôda a roupa que vestia.

Ainda não satisfeitos com o bárbaro espancamento que praticaram, os mesmos soldados, de posse de um grande alicate, apertaram-lhe os dedos e os seios e outras regiões do corpo. Não suportando as crueldades que sofria, Maria de Lurdes gritou por socorro e, em seu auxílio, surgiu o sargento-comandante do destacamento que, depois de prender os seviciadores, levou-os, juntamente com a vítima, para o 1º Distrito, onde foi aberto o inquérito para apurar tôda a selvageria praticada pelos soldados.

ACADÊMICOS OCUPARÃO AS VAGAS

RIO —
Atendendo ao que lhe fôra solicitado pela União Nacional dos Estudantes, o governador determinou ontem a abertura de concurso destinado ao preenchimento de vagas de auxiliar acadêmico (de provimento provisório) em número igual ao da dispensa dos atuais ocupantes dos referidos cargos que tenham concluído os respectivos cursos médicos em 1960.

NORMAL A SITUAÇÃO EM RIBEIRÃO DAS LAJES

Comunica-nos a Rio Light:

Não têm fundamento as notícias, segundo as quais a barragem de Ribeirão das Lajes ameaçava romper-se, a qualquer momento, sob a pressão das águas, cujo volume estaria aumentando nas últimas semanas. O nível do reservatório está subindo normalmente e apenas um dos túneis se encontra em serviço de manutenção, fato êsse de rotina.

CAIU DO BONDE E FERIU-SE

RIO —
Afonso Ribeiro Pires (médico veterinário, de 43 anos, residente na Rua Jorge Rudge, 29, apto. 208), sofreu fratura da perna direita, contusões e escoriações generalizadas, ao cair de um bonde ainda não identificado, ontem à tarde, na Praça da Bandeira. O 15.º Distrito Policial tomou conhecimento do fato.

POVEIROS EM JACAREPAGUÁ

RIO —
O Jacarepaguá Tênis Clube realizará, depois de amanhã, uma grande festa, na qual estará acontecendo devidamente a presença do Conjunto Folclórico de Danças da Casa dos Poveiros. Continua assim, a diretoria do clube em questão, esmerando-se em apresentar ao seu quadro social o que há de melhor, em suas "boites-show".

Assessor conserta despacho

BRASÍLIA —
Em entrevista à Agência Nacional, o jornalista J. Pereira explicou que o despacho do presidente acêrca do registro de jornalistas profissionais, não era um despacho, mas dois, pois havia outro com o ministro do Trabalho, e que o enviado ao titular da Justiça era mesmo para a Justiça, sem engano nenhum conforme alguns jornais haviam comentado.

J. Pereira diz que o despacho à Justiça é para rever a "legislação a respeito". O encaminhado ao Trabalho, êste sim, se destina ao "levantamento dos processos duvidosos".

A ENTREVISTA

E o seguinte o teor da entrevista do jornalista-assessor J. Pereira:

— "A providência, efetivamente, se impõe, como aliás o confirmam os comentários unânimes da imprensa brasileira. Quanto ao reparo de alguns órgãos, de que o despacho presidencial deveria ser ao ministro do Trabalho, e não da Justiça; há um equívoco. A respeito, houve, do sr. presidente, dois despachos: um para o ministro Castro Neves, da pasta do Trabalho, para estabelecer normas imediatas, mais rigorosas, para êsse registro, bem assim o levantamento dos processos duvidosos, despacho êsse que já mereceu informação do ministro ao presidente; outro, para o ministro Pedroso Horta, para rever a legislação a respeito, inclusive propor normas regulamentares ainda não baixadas, para que o registro de jornalistas profissionais ocorra apenas e exclusivamente se o requerente, conforme exige a lei em pleno vigor, apresentar o competente diploma da Escola de Jornalismo devidamente registrada e fiscalizada como entidade universitária. Não procedem, assim, os reparos segundo os quais o sr. presidente errara ao despachar para a Justiça assunto que caberia à pasta do Trabalho. Na verdade, como se observa, o problema se reveste de aspecto de interêsse trabalhista como, também, de regulamentação legal, que ao Ministério da Justiça, através dos seus órgãos competentes, cabe sugerir, conforme requisitou, acertadamente, o chefe do govêrno".

60 MIL POR DIA VIAJAM NA CENTRAL

RIO —
Número superior em mais de 50 por cento à população da Guanabara é quanto transportam, em pouco mais de uma semana, os trens suburbanos da Central do Brasil, segundo levantamento nos primeiros dez dias dêste mês. Exatamente .... 5.204.951 foi o número registrado.

A média diária de pessoas transportadas pela Central, nos subúrbios do Rio, é superior a 600 mil pessoas. A ferrovia mantém, ainda, tráfego suburbano nas cidades de São Paulo e Belo Horizonte.

Companhia Urbanizadora da Nova Capital do Brasil
NOVACAP
Arrendamento de Lavanderia

A NOVACAP chama a atenção dos interessados para o Edital de Concorrência Pública, divulgado no "Diário Oficial", Seção I, de 18 de abril de 1961, relativo ao arrendamento da lavanderia de sua propriedade, situada na Avenida W-3, em Brasília.

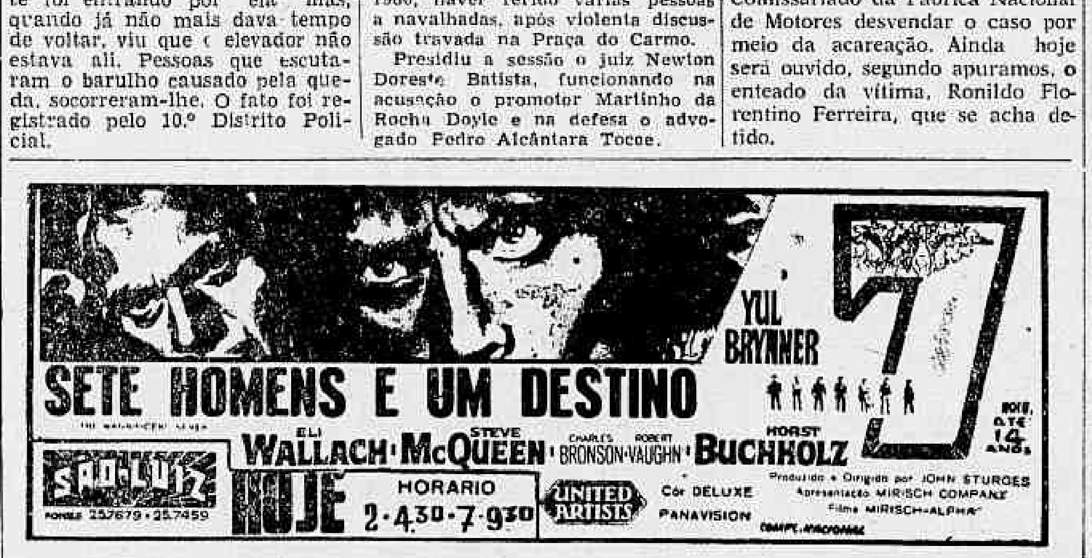

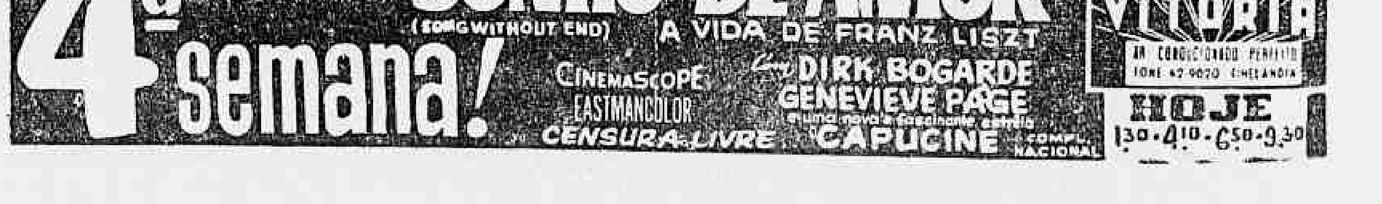

CONCLUSÕES DA PRIMEIRA PÁGINA

Moors Cabot . . .

cas indicam que o presente movimento foi lançado por ex-correligionários de Fidel Castro, desejosos de restabelecer a democracia em Cuba".

NACIONALISTAS

Treze deputados encabeçam a relação de assinaturas de um manifesto do Movimento Nacionalista Brasileiro, de apoio à revolução cubana, contra a invasão do território daquele país das Antilhas. São êles: Sérgio Magalhães, Bento Gonçalves, José Joffily, Barbosa Lima Sobrinho, Hélio Ramos, Celso Brandt, Temperani Pereira, Rui Ramos, Fernando Santana, Neiva Moreira, Josué de Castro, Hércules Correia dos Reis, Roland Corbisier. Assinam, ainda: desembargador Osny Duarte Pereira, professôra Edna Lott (filha do marechal Henrique Lott), general Reginaldo Hunter, jornalistas Maurício Caminha de Lacerda e Nélson de Sousa Alves, presidente da UNE Oliveiro Guanais de Aguiar, cel. Oscar Gonçalves Bastos e os líderes sindicais Hélio Pires Ferreira e Joaquim Jacó Cardoso.

O manifesto: "O Movimento Nacionalista Brasileiro assume a posição que lhe cabe ao lado de Cuba, agredida militarmente pelo imperialismo norte-americano, em operação de guerra preparada ostensivamente, financiada ostensivamente, concretizada ostensivamente pelos Estados Unidos. A todos os brasileiros, neste momento, cabe a defesa de Cuba: a defesa de Cuba é a defesa do Brasil. Todo o apoio a Cuba e à orientação enérgica que cabe aos brasileiros e deve efetivar-se imediatamente e por todos os meios. Trair Cuba é trair o Brasil. E só há uma posição a tomar: não a de apreensão mas a de condenação e protesto enérgico ante a infame agressão; de apoio ao povo cubano, nosso irmão, nossa vanguarda na luta de liberação do imperialismo norte-americano. O nosso povo tomou uma posição. Resta ao govêrno acompanhá-lo, de acôrdo com os seus compromissos de antes e de depois da posse. Cuba vencerá".

AINDA NACIONALISTAS

O Partido Nacionalista, em organização, em manifesto assinado pelos srs. Elpídio Pereira, Francisco Torreão e Henrique Pinto Magalhães, também fêz um manifesto pedindo ao povo que "cooperemos para o esmagamento da Rússia em Cuba" e responsabilizando a URSS pelos acontecimentos. Os três signatários do manifesto pedem que "façamos sentir nossa pressão de massa, e se necessário de fôrça", contra os que têm se levantado em defesa da Revolução de Fidel Castro, condenando a invasão.

Diz o manifesto:

"A América Latina está sendo mais agitada pela quinta-coluna comunista. O objetivo da agitação é desagregar a consciência coletiva americana. Os acontecimentos cubanos são um pretexto.

Através de Cuba, chegou até nós a onda de desagregação política e social que a Rússia comunista espalha pela Europa e Ásia. Como não tem havido uma reação de caráter democrata ou nacionalista, para quebrar a agressividade da Rússia e de sua quinta-coluna, êste ajuntamento internacional tomou asa e já faz ameaças, procurando intimidar a quem possa opor-lhe resistência.

Marginais do comunismo e da metropole russa provocaram pelo sangue, pela expoliação e pela opressão, êsse levantamento dos cidadãos cubanos, em que os emigrados retornam à Pátria para juntar com os compatriotas em rebeldia contra o regime pré-comunista, e todos passam a empenhar-se numa luta de Libertação Nacional.

E' de responsabilidade soviética o derramamento de sangue em Cuba. Não haveria guerra interna, se a recente revolução não tivesse sido transformada em transplantação do comunismo russo para a América.

A Rússia pretende transformar Cuba numa Coréia da América. Nunca o nosso continente foi alvo de mais insólita agressão. Os valores nacionalistas e democratas da América estão diante dum fato novo, inédito, em presença do qual precisam despertar e reagir, enquanto é tempo.

Mas em vez disso, o que estamos vendo é a mobilização da quinta-coluna comunista nos países centro e sul-americanos, a envolver estudantes, trabalhadores e marginais políticos do sovietismo em manifestações de solidariedade à Rússia, através dos seus agentes do satélite de Cuba.

Não sejam só os quinta-colunistas russos e seus marginais que tenham possibilidade de manifestar-se. Contra os que conciente e inconscientemente se mobilizam para ajudar aos inimigos do Brasil e da América, façamos sentir nossa pressão de massa, e se necessário de fôrça, para que não fique inanável e impune o seu desrespeito aos interêsses nacionais, e o Brasil não seja atingido pela desagregação e satelitização que infelicitam a vida de Cuba.

Cooperemos para o esmagamento da Rússia em Cuba. O subditador e titare soviético de Cuba vem de proclamá-la república socialista (soviética). Demos nosso auxílio à substituição do comunismo pela Democracia em Cuba. Todo o apoio à Libertação Nacional cubana do jugo comunista russo-soviético."

POSIÇAO DO PCB

O sr. Luís Carlos Prestes, dirigiu ao presidente Jânio Quadros o seguinte telegrama, "em nome dos comunistas brasileiros": "Presidente Jânio Quadros, Brasília. No momento em que o heróico povo irmão de Cuba sofre a covarde agressão do imperialismo norte-americano, nosso povo exige uma atitude firme e conseqüente do govêrno brasileiro de efetiva auto-determinação do povo cubano. Os trabalhadores e o povo brasileiro apoiarão decididamente a atitude inequívoca que fôr adotada por Vossa Excelência como supremo magistrado da nação em defesa do povo cubano e do govêrno revolucionário de Fidel Castro, única compatível com os superiores interêsses da nossa Pátria. Em nome dos comunistas brasileiros, respeitosamente (a.) Luís Carlos Prestes".

Monstro . . .

vel, que não podia resistir ao espetáculo de sangue e de cadáveres, afirmou ter ficado horrorizado quando o chefe da polícia secreta alemã, Reinhard Heydrich, lhe informou no outono de 1941 que Hitler havia ordenado o extermínio dos judeus. "Não obtive resposta a tais palavras, a tão brutal solução — acrescentou. Jamais teria pensado em tal solução".

VISITAS

Eichman falou de sua primeira visita ao campo de extermínio de Treblinka, na Polônia, onde estavam sendo instaladas as máquinas de [illegible] submarino soviético para matar judeus. — "Isso foi algo terrível", comentou, acrescentando que a vista de um [illegible] que provocava [illegible]. Também falou de uma visita ao acampamento de Lizmangstadt, (Lodzs), na Polônia, onde viu os nazistas desnudarem os judeus antes de enviá-los às câmaras de gás para depois [illegible] os dentes de ouro e [illegible] os corpos numa vala comum. "Então desapareci — continuou — não quis ver mais êsse espetáculo da bestialidade". Eichmann disse que em Lwow, Polônia, presenciou o fuzilamento em massa de judeus. "Senti os joelhos fracos e afastei-me", expressou.

DESCONHECIA

Eichmann admitiu que havia feito três ou quatro visitas, ao acampamento de concentração de Auschwitz, o mais infame dos centros de extermínio na Polônia, porém disse que suas visitas foram limitadas às seções administrativas. "Não vi as câmaras de gases — acrescentou — não poderia resistir à cena. E' bem possível que eu viesse a sofrer um desmaio".

TERRIVEL

Eichmann disse que "a coisa mais terrível que já vi na vida" foi o espetáculo dos judeus nus que entravam em fila num grande salão do campo de Treblinka, em marcha para as câmaras de gases. Quase tôda a sessão da manhã de ontem foi dedicada a ouvir a voz de Eichmann, antes de que o Tribunal entrasse em recesso, às 13 horas. Os trabalhos serão reiniciados amanhã. Uma vez que Israel comemora seu 13.º aniversário de independência com grande desfile militar no centro de Jerusalém.

Rebeldes . . .

que já se fazem sentir sôbre outros territórios dominados, como as ilhas de Cabo Verde, Santo Tomás e Príncipe.

Também, para essas regiões seguem reforçados contingentes militares, a confirmar as versões de que Salazar, que recentemente somou mais poderes em suas mãos, tentará resolver as contradições entre a Metrópole e os nativos a ferro e fôgo.

COLÔNIA "SOCIALISTA"

O socialista (de direita, moderado, com restrições) português Ramada Curto, que se diz contrário a Salazar mas tem suas declarações divulgadas pela ANI de Salazar, disse hoje que o seu socialismo admite colônias, acrescentando que "Portugal é tudo e o resto nada é".

"Estou ao lado — disse o singular esquerdista — dos que querem lutar pela África nossa, que o mesmo é dizer por Portugal. Lamento não ter fôrça e não ter voz sequer. Disseram-me para vir aqui. Vim. Na hora incerta pode ter riscos tomar posição, mas eu quero tomá-la. E só por isso venho na hora incerta para falar assim. Seja quem fosse que estivesse por acaso do destino a mandar, eu não pensava em substituí-lo agora na hora incerta, repito, em que Portugal é tudo e o resto nada é".

E, finalizando, o socialista disparou, como frace-síntese: "O que os selvagens estão a fazer em Angola merece exemplar castigo!".

CEM PRESOS

"O Grupo Democrático Português", movimento de oposição a Salazar, denunciou, por um porta-voz em Londres, que cem tripulantes do transatlântico "Santa Maria" foram detidos em Portugal.

Acrescentou que também ficaram detidos 78 marinheiros de um navio de guerra enviado para buscar o "Santa Maria" quando êste foi sequestrado em janeiro último, pelo grupo revolucionário comandado pelo capitão Galvão.

Gronchi acerta . . .

va intensa, no meio da rua, pois nem na calçada foi permitida a presença dos repórteres, êstes tiveram acesso aquele local, sendo encerrados pelos rapazes do Itamarati numa pequena sala, sem nenhum confôrto, onde aguardaram o momento da anunciada entrevista do presidente Gronchi.

Objetivando cumprir rigorosamente o programa traçado, os responsáveis pelo cerimonial do Itamarati, não tomando conhecimento do forte temporal que caía sôbre a cidade, convidaram os jornalistas para se reunirem sob uma coberta improvisada, instalada nos jardins da residência ministerial, onde se deveria realizar a entrevista.

GARGANTA INFLAMADA

Como o páteo estivesse inundado, embora os jornalistas para não criar problemas ao Itamarati ali permanecessem, o presidente Gronchi alegando estar com a garganta inflamada, solicitou que se conseguisse outro local para o encontro com a reportagem.

Assim, com cadeiras nas mãos, os repórteres regressaram ao interior da casa, comprimindo-se numa sala contígua ao "living". Ali aguardaram até às 17,40 horas a chegada do presidente italiano.

À DISTANCIA

O sr. Giovani Gronchi foi, finalmente, introduzido no local onde deveria falar à imprensa. Como, porém, notasse que os jornalistas se encontravam na outra sala, e êle se visse à frente dos fotógrafos que se colocaram à sua porta, interpelou o presidente da ABI, sr. Herbert Moses sôbre o problema, dizendo: — "Eu quero falar aos repórteres. Onde estão êles?" — "Ali atrás" — respondeu o sr. Moses.

Pediu então o presidente da Itália que aparecessem os jornalistas, pois, naquele momento, com êles precisava falar. Os fotógrafos abaixando-se permitiram, assim, melhor visão para o estadista visitante que, dêsse modo conseguiu avistar-se com a imprensa.

DECLARAÇÕES DE GRONCHI

— Peço a compreensão dos representantes de jornais, aqui presentes, para o fato de não me poder alongar muito em minhas declarações — disse inicialmente o presidente Gronchi. Só disponho de dez minutos — acrescentou.

Frisando que a conferência mantida com o presidente Jânio Quadros foi bastante proveitosa para as duas nações, o estadista italiano declarou que ela se caracterizou pela "franqueza e objetividade". "Passamos em revista os problemas que os nossos dois países devem atacar imediatamente nos vários setôres de nosso mútuo interêsse — disse. A Comissão Mista — continuou — que deverá entrar logo em funcionamento, indicará os caminhos que os nossos governos deverão trilhar e nos oferecerão as soluções".

INVESTIMENTOS ITALIANOS

Informou, também, o sr. Gronchi que a Itália está em condições de promover o aumento dos seus investimentos; aqui mantendo novas indústrias, especialmente de produtos químicos, e concorrendo para a expansão do potencial de energia elétrica do Brasil.

Em contra-partida, anunciou que a Itália tem possibilidade de comprar muito mais produtos brasileiros, sobretudo café, carnes e peles. "O mercado italiano — acentuou — pode absorver fàcilmente maiores quantidades dêstes artigos, que já recebemos em boa parte do Brasil".

SITUAÇAO CUBANA

Instado a dar sua opinião sôbre a atual situação de Cuba, o presidente Giovani Gronchi disse que como presidente constitucional do seu país não podia externar sua opinião pessoal sôbre a política interna de outras nações.

Neste momento, dava por encerrada a entrevista, agradecendo à imprensa a boa acolhida que sempre dispensou à sua pessoa, que mais do que a êle era uma homenagem que prestavam à própria Itália.

Reunindo-se novamente com o sr. Jânio Quadros, o sr. Gronchi se encaminhou para o aeroporto, de onde partiu de regresso ao seu país, acompanhado de sua comitiva.

COMUNICADO CONJUNTO

Ao fim da conferência dos presidentes Giovani Gronchi e Jânio Quadros, o secretário de Imprensa da Presidência da República, sr. Carlos Castelo Branco, distribuiu aos jornalistas a seguinte nota:

"Após o almôço que o presidente Jânio Quadros ofereceu ao presidente Giovani Gronchi, os dois presidentes reuniram-se acompanhados de seus principais assessôres, entre os quais os ministros das Relações Exteriores, da Indústria e Comércio e de Minas e Energia do Brasil e o Ministério do Comércio e o vice-ministro das Relações Exteriores da Itália.

Na reunião foram examinadas as relações econômicas entre o Brasil e a Itália, tanto no campo multilateral quanto no estritamente bilateral. As conversações foram extremamente proveitosas e abriram as melhores perspectivas para a expansão dos interêsses econômicos mútuos, ficando estabelecida a criação de uma Comissão Mista Brasileiro-Italiana para incrementar o intercâmbio entre os dois países."

ADEUS DO PRESIDENTE GRONCHI

O presidente Giovani Gronchi enviou, de bordo do avião que o levava de regresso à sua terra natal, o seguinte telegrama ao presidente Jânio Quadros:

"Deixando o Rio de Janeiro, desejo agradecer vivamente, também por parte de minha espôsa, vossa excelência e a senhora Quadros por tão cordial acolhida, e assegurar minha satisfação de encontrar-me ainda uma vez, mesmo que por tão breve tempo na terra amiga do Brasil. Esta minha permanência, e a troca de idéias que ela permitiu ter com vossa excelência, virão, seguramente reforçar mais os elos entre os nossos dois países, já tão ligados por perenes tradições de civilização e de sangue, bem como contribuição ainda para promover a causa de uma melhor e mais humana compreensão entre os povos, hoje mais do que necessária para a paz mundial. Queira aceitar, senhor presidente, os protestos da expressão de minha mais cordial lembrança e saudação. (as.) Giovani Gronchi."

Invasores de . . .

CONTE AGUERO

A mesma "alta fonte dos exilados em Miami" disse que uma rádio clandestina que transmitia do território cubano sob o nome de "Rádio Cuba Libre" não foi captada desde as primeiras horas da manhã, quando foi abruptamente interrompido um apêlo que fazia ao povo cubano para que se levantasse em armas e se somasse aos invasores.

Identificou-se o comentarista dessa emissôra como Luiz Comte Aguero, chefe do Movimento Revolucionário Cristão Anti-Comunista de Nova Iorque. Comte Aguero, segundo a mesma "alta fonte" estabeleceu a emissora clandestina ao concluir recentemente uma viagem pelas Américas. (Esteve no Brasil e, levado pelo sr. Carlos Lacerda a Brasília, não conseguiu avistar-se com o presidente da República).

COMUNICADO

O Conselho Revolucionário Cubano (invasor) afirmou às últimas horas da manhã de ontem que "as fôrças invasoras entraram pela província de Las Villas e alcançaram seu objetivo inicial, logrando contato com grupos de guerrilheiros nas montanhas do Escambray. Diz o comunicado: "Apesar do ataque constante de aviões Migs russos, tanques pesados e artilharia pesada, as fôrças do CRC concluiram a primeira fase projetada de sua operação militar no sul de Cuba. Esta faze compreendeu o estabelecimento de contato com os grupos de guerrilheiros nas montanhas do Escambray. Numerosos elementos das fôrças da região da Baía de Los Cochinos concluiram um movimento para o norte de Cienfuegos do qual poderão reforçar nos patriotas que já combatem nas montanhas. Pode revelar-se também que outras unidades de guerrilheiros se infiltraram na região central da província de Matanzas. A ação heróica de uma pequena fôrça suportou o ataque de tanques, artilharia e aviões russos as últimas vinte horas, fêz possível êsse resultado. Segundo a última informação, a fôrça continua sua valente luta contra a tirania".

dêles"... Esta declaração a temos ouvido dia e noite nos últimos dias. Seria muito mais honesto que os que fazem declarações dissessem: "Não apreciamos a maneira de agir de Castro e, por conseguinte, resolvemos desfazer-mo-nos dêles", porque isso é o que está ocorrendo em Cuba, apesar dos desmentidos".

"NADA TEMOS"

Informa a UPI num despacho de Moscou que a embaixada dos EUA na URSS começou a receber uma série interminável de visitantes que desejam apresentar protestos pela "intervenção norte-americana em Cuba". Três funcionários da embaixada os recebiam cortezmente, ouviam suas declarações e em seguida entregavam uma tradução ao russo da declaração sôbre Cuba feita segunda-feira pelo secretário-de-Estado Dean Rusk. Nessa declaração Rusk informa que os EUA nada têm a ver com o que acontece em Cuba e não tinham de intervir. "A luta nesse país é uma questão que deve ser resolvida entre cubanos mesmo".

Em Washington, o ex-presidente da Costa Rica, José Figueres, que foi nos EUA levar ao presidente Kennedy um plano de empréstimos para desenvolvimento do continente, disse que tem esperanças de que "a luta em Cuba seja rápida e conduza a uma pronta vitória as fôrças que combatem a Fidel Castro". Figueres expressou "sua grande admiração pela direção de Kennedy em assuntos internacionais", acrescentando que está completamente de acôrdo com a resposta do presidente a nota de Kruchev: "Fiquei orgulhoso da democracia ocidental, quando lia mensagem".

REFUGIAM-SE

Informa-se de Miami: "As fôrças de Fidel Castro completam hoje, aparentemente, a destruição do grosso da fôrça invasora de cinco mil homens que desembarcou na costa centro-sul de Cuba na madrugada de segunda-feira. Os invasores informaram que alguns de seus homens chegaram ao refúgio da Serra de Escambray, uns 80 km ao leste da cabeça-de-ponte estabelecida na Baía de Los Cochinos, para continuar a luta como guerrilheiros, mas se acredita que o grosso da fôrça invasora foi aniquilado ou dispersado pelos tanques, aviões e canhões das fôrças de Fidel Castro.

As comunicações pelo rádio com os invasores ficou interrompida às 15,30 horas e pessoas autorizadas entre os exilados cubanos em Miami admitiram que isso significa o fim da fôrça invasora. O último contato foi feito quando um comandante de um navio de abastecimento ancorado em frente as paraias perguntou pelo rádio ao comandante da fôrça em terra: "Quereis que o evaquemos?" a resposta foi: "nunca sairei dêste país". Essa troca de mensagens foi transmitida aos dirigentes rebeldes através "de um terceiro país".

PILÔTO DOS EUA

Um comunicado do govêrno cubano transmitido por uma cadeia de rádio e ouvido em Miami, afirmou que se confirmou a participação dos EUA na invasão de Cuba. Disse o govêrno que um avião "com pilôto dos EUA bombardeou a população civil na zona central açucareira Austrália na província de Matanzas. O avião foi derrubado pelas baterias antiaéreas e o pilôto foi identificado como Leo Francis Bell. Acrescentou que encontrou-se a licença na roupa do pilôto morto, assim como a caderneta de seguro social em nome do pilôto.

Diz o comunicado: "Este é um dos quatro aviões inimigos derrubados esta manhã, elevando-se a nove o total de aviões derrubados desde o começo da invasão. Todos os aparelhos derrubados são de fabricação norte-americana.

A agência "Nova China" em despacho publicado em Londres, diz que "aviões a jacto dos Estados Unidos intervieram em ajuda dos invasores. Disse que dois dos aviões a jacto norte-americanos eram procedentes de um porta-aviões norte-americano e perseguiram a um avião de combate cubano que, por sua vez, perseguia a um avião B-26, bombardeiro norte-americano usado pelos invasores. Acrescentou que os pilotos de outro avião cubano que perseguia a um bombardeiro incursor escutou claramente quando o seu pilôto pedia ajuda aos caças a jacto norte-americanos.

MANIFESTAÇÕES

Durante o dia de ontem continuaram em todo o mundo as manifestações contrárias à invasão do território cubano. Segundo despachos da UPI, aqui condensados, as principais foram em:

Panamá: Várias pessoas ficaram feridas quando um grupo depois de assistir a uma manifestação na qual os oradores afirmaram que aviões de invasores de Cuba partiram do aeroporto de Hato Rey. A polícia interveio fazendo disparos para o ar e lançando bombas de gás;

Caracas: um jovem de 16 anos foi morto a tiros e umas 35 pessoas ficaram feridas durante uma manifestação na capital da Venezuela;

La Paz: pelo menos 38 pessoas ficaram feridas em choques com a polícia boliviana. Os manifestantes quebraram os vidros das janelas da embaixada da Guatemala, porém a polícia empregou gases e impediu outro ataque à embaixada dos EUA. O jornal católico "Presencia" sofreu grandes estragos;

Chile: na cidade de Concepcion, manifestantes queimaram uma bandeira norte-americana na rua e apedrejou o consulado norte-americano, bem como o Instituto Cultural Chile-Estados Unidos. Três ficaram feridos;

Guatemala: multidão que gritavam "Viva Fidel" e "Morra Kennedy" apedrejaram os escritórios da Pan American Airways;

No México: uns 35 mil mexicanos ouviram discursos inflamados e na Praça da Constituição assistiram a queima de uma efígie de "Tio Sam".

A FAVOR DA INVASAO

Dois membros do Congresso da Guatemala informaram que o grupo de comandos voluntários "Tecum Uman", que conta com 400 membros bem treinados, está pronto para ir a Cuba "no momento que seja necessário" a fim de somar-se a luta contra Fidel Castro;

Um grupo de estudantes anti-fidelistas publicou no México um manifesto condenando o apoio do govêrno a Cuba e exorta a que seja boicotada qualquer futura demonstração em favor de Fidel Castro.

O senador Dike Mansfield, chefe da bancada democrata no Senado dos EUA, pediu que o govêrno tome a ação mais vigorosa possível para protestar contra a prisão do correspondente da United Press International de Havana, Henry Raymont, bem como, Robert Berrellz, da Associeted Press. Disse o senador: "Acredito que é um ultraje que êstes dois homens e outros jornalistas hajam sido detidos por Castro. Seu único delito era procurar cumprir um bom trabalho de informação real e honesto. Vêm fazendo isto há alguns meses e nos deram um ponto-de-vista sincero da situação cubana". A Sociedade Interamericana de Imprensa também fêz enérgico protesto.

PORTA-AVIÕES

O contra-almirante Edward O'Donell, comandante da Base Norte-Americana de Guantanamo, anunciou que esta semana chegará naquela fortificação o porta-aviões "Randolph". Disse O'Donell que o navio, que ontem zarpou de Norfolk vai a Guantanamo "em viagem de práticas de rotina". (UPI-ANSA-USIS-DC)

Crise militar . . .

Pelo reflexo da prisão do gen. Idálio Sardenberg nos meios militares, particularmente no Exército, é possível informar que êsse é um ponto crítico para o govêrno pois seu ato foi considerado leviano, sobretudo pelos oficiais nacionalistas que, segundo se apurou, estão estudando uma fórmula para desagravar o ex-auxiliar do presidente Juscelino Kubitschek. Ontem o gen. Idálio Sardenberg reiniciou suas atividades normais, debaixo do carinho dos seus companheiros de farda.

GENERAL NA RESERVA

Face ao desenrolar dos acontecimentos, o gen. Valdemar Pio dos Santos pediu sua transferência para a reserva. Essa notícia caiu como uma bomba nos meios militares, onde a lisura, a discrição e as atitudes totalmente enquadradas do comandante da Artilharia de Costa são conhecidas.

Muito embora estivesse próximo seu momento de, compulsòriamente, transferir-se para a reserva, o gen. Valdemar Pio dos Santos, a exemplo do gen. Floriano Lima Brayner, resolveu apressar a hora de deixar o cargo, por discordar da forma com que o sr. Jânio Quadros está conduzindo sua política militar.

MINISTÉRIO DA DEFESA

Por outro lado, começaram a transpirar os pensamentos de total condenação a criação do Ministério da Defesa, da totalidade dos generais da ativa.

Ontem comentava-se no Ministério da Guerra que essa é mais uma obstinada idéia do sr. Jânio Quadros que, menosprezando o mal. Odylio Denis, já estaria tratando o gal. Cordeiro de Farias como se fôsse o titular da pasta que pretende criar.

A propósito, foi relembrado o estudo do gal. Lima Brayner sôbre a modernização dos quadros do Exército, que significaria um verdadeiro freio à tentativa de criação de apenas uma Secretaria para os negócios militares, abrangendo as três, armas.

Também foi afirmado nos corredores do Quartel General que na recente mensagem enviada pelo presidente ao Congresso já estaria delineada a criação do Ministério da Defesa, que só foi tirado à última hora, atendendo a um apêlo do marechal Odylio Denis, que teria mostrado ao sr. Jânio Quadros a impropriedade da medida que pretendia pôr em prática.

VINGANÇA NA VILA

Fontes ligadas ao gal. Ademar de Queirós, nomeado recentemente para o comando da Guarnição da Vila Militar, mostraram à reportagem sua insatisfação na tarde de ontem.

Segundo a informação, de muito haveria um clima de esfriamento nas relações entre os generais Pedro Geraldo, chefe do Gabinete Militar da Presidência e Ademar Queirós. Este último, segundo se afirma, é homem talhado para os cargos de gabinete onde já prestou excelentes serviços ao país. Assim, sua nomeação para o comando de tropa mais importante de tôda a nação não passaria de uma tentativa de desmoralizá-lo.

Não obstante, as fontes ligadas ao gal. Ademar de Queirós estão vigilantes e prontas para evitar que os desígnios do chefe da Casa Militar do Jânio Quadros sejam atingidos.

JQ falará . . .

comercial, econômico e financeiro.

PROBLEMA DE CUBA

Também o problema de Cuba, deverá ser incluído entre os temas fundamentais a serem considerados pelos referidos mandatários, uma vez que há profunda expectativa mundial ante os acontecimentos que estão se desenvolvendo, neste momento, naquêle país, e que poderiam modificar a posição adotada anteriormente pelos dois governos.

O presidente Frondizi fará hoje a viagem por via aérea, acompanhado por uma reduzida comitiva oficial, e se alojará na localidade argentina de Paso de Los Libres, de onde rumará para Uruguaiana cada vez que fôr conferenciar com o presidente Jânio Quadros. Essa medida foi adotada pelo chefe do govêrno argentino, tendo em vista a recusa do Congresso em permitir a sua saída do país.

Mariani . . .

Graças a Deus, a ânsia do desenvolvimento econômico tomou conta dêste país". Há desejo de produzir, falou. Há esfôrço de produção, acentuou. Há desejo de consumir.

Referiu-se, depois, à "evolução da situação financeira externa" e os desequilíbrios orçamentários. E que a "conjugação dos deficits orçamentários da União com os deficits no balanço de pagamentos representou para a economia nacional sério obstáculo ao prosseguimento do progresso". Passou a demonstrar que o atual regime cambial [illegible] e provocou análise de passagem a "política seguida até recentemente".

Por fim, disse o titular da pasta da Fazenda que para que o desenvolvimento do Brasil se faça em ordem e sem sobressaltos, "para que êle se torne possível mesmo em que nos encontramos, temos de dissociá-lo, de uma vez por tôdas, dos métodos e dos processos inflacionários".

Resumindo o que "temos que fazer", enumerou: reduzir o deficit orçamentário; eliminar o deficit da caixa remanescente; restabelecer a eficiência e o equilíbrio econômico das autarquias; evitar o subsídio do câmbio de exportação etc. E concluiu: "A Instrução 204 é o instrumento dessa política. Com a compreensão desta Câmara e da Nação, esperamos em Deus que nos ajude a realizá-la."

O INTERROGATORIO

Após a fala ministerial, que procurou expor aos deputados as vantagens da Instrução n. 204, da SUMOC, os trabalhos foram suspensos por 15 minutos. Na reabertura da sessão, teve início o interrogatório, ao sr. Mariani, por parte dos parlamentares, que colocaram em situação delicada o ministro da Fazenda, embora tôdas as perguntas tenham sido respondidas de maneira incompleta, devido a carência de tempo, pois, dispunha o ministro de apenas 15 minutos, para responder a cada deputado, ficando assim várias perguntas sem resposta.

DUVIDA

"Faço votos, sr. ministro, para que V. Exa. seja feliz e retire o Brasil dêste descalabro. Mas duvido um pouco dos métodos que V. Exa. vai seguir", declarou da tribuna o sr. Tristão da Cunha.

"Só podemos promover a baixa dos preços, de duas maneiras: — continuou o sr. Tristão: — ou reduzindo o meio circulante, o que V. Exa. propõe, fazer, ou aumentar a quantidade disponível de utilidades.

Este, sr. ministro, o caminho que me parece mais razoável, não com facilidades de créditos para obter aumento da produção interna, o que seria coisa impossível. O que V. Exa. deveria fazer era acabar com essas limitações e restrições de importação, porque aí está todo o mal do país" — concluiu.

INSTRUÇÃO Nº 204: JANICÉFALO

"Para o povo que esperava do "slogan": "Jânio vem aí", a prometida redução do custo-de-vida, a Instrução n.º 204 foi uma espécie de janicéfalo: — um monstro com duas cabeças e faces voltadas em sentido oposto... O encarecimento do custo-de-vida, foi verdadeiramente, em escala geométrica, um salto no escuro, um grande imprevisto, salientou o deputado Carvalho Sobrinho, após tecer elogios à pessoa do senhor Mariani.

"E' verdade, sr. ministro — continuou — é bem possível que o sr. Jânio Quadros, cujo programa de govêrno gira com os cataventos, e só tenha conhecido a Instrução nº 204, ao baixá-la para publicação, sem se deter um segundo só à análise de suas repercussões sôbre o grave programa do custo-de-vida, da vida do povo."

CAMINHO ERRADO

O sr. Sérgio Magalhães afirmou na tribuna "que todos os titulares da Fazenda, até hoje, ao assumirem a pasta, também haviam feito exposições idênticas, colocando o problema em têrmos de equilíbrio orçamentário, colocando o problema da inflação em função de emissões de papel-moeda", após acentuar que não se podia negar o esfôrço e a dedicação com que o sr. Clemente Mariani procurava debelar o processo inflacionário.

"Ninguém emitia papel-moeda pelo simples prazer de emitir" — continuou o representante do PTB da Guanabara. Era preciso que a análise fôsse mais profunda. O Brasil estava num processo de desenvolvimento econômico em que a sua estrutura ia-se alterando, e, nesta hiótese, era impossível fazer comparações como as que o senhor Clemente Mariani pretendera com gráficos tão bem desenhados".

Finalmente disse o sr. Sérgio Magalhães que "o nosso problema era tomar medidas necessárias para que as bases do poder econômico passasse da jurisdição estrangeira para a jurisdição nacional. Esse era o problema do Brasil."

ENCONTRO DO MINISTROS

A parte principal dos debates foi quando ocupou a tribuna o ex-ministro da Fazenda, sr. José Maria Alkmim, contestando, em parte, as palavras do sr. Clemente Mariani, tendo em vista, ser o sr. Alkmim um dos ex-titulares daquela Pasta.

Devido o avançado da hora, apenas cinco deputados tiveram a oportunidade de interrogar o ministro da Fazenda, e após as palavras do sr. José Maria Alkmim, o sr. Ranieri Mazzilli deu por encerrada a sessão.

Conclusões da 12a. página

Aeronáutica . . .

a referida tipografia fotografada por jornais cariocas, usando de ameaças.

PORTE DE ARMA

A reunião só foi realizada após ter o coronel Ardovino Barbosa chegado à sede de Manguinhos, atendendo a que o tenente Odilário Brasil não permitira que dois policiais chamados ao local vistoriassem os presentes, ameaçando de fazê-los sair com elementos de uma patrulha da FAB à sua disposição para êsse fim.

Chegou o coronel Ardovino Barbosa e com permissão do presidente do Conselho, revistou os dois acompanhantes do promotor caxiense Antônio Portugal, constatando que os dois portavam arma. Configurada a infração de porte ilegal de armas, foram os dois policiais e um comissário de menores e um escrivão presos em flagrante.

Estavam presentes à reunião os srs. Andréa Tripoli (1.º secretário eleito), o capitão José Segundo Pereira tesoureiro); representando o coronel Roberto Pessoa; Lourival Nobre de Almeida, presidente do Conselho; Paulo aVlentim Lugão, o major (da FAB) Marcos Valentim Lugão; o major do Exército Paulo Altemburg Brasil, os srs. Armando Pinto Ferreira; Paulo Valentim Lugão, Rangel Coelho de Andrade (antigo secretário) sua irmã e ex-presidente Clara de Andrade. Manuel Tiburcio da Silva, Luis Carlos Campos do Amaral o citado promotor de Caxias, sr. Antônio Corrêa Portugal e outros.

INCIDENTES

Disse o capitão José Segundo Pereira que restabelecida a ordem dos trabalhos, com a presença do coronel Ardovino — que não tomou partido nem interferiu na reunião — o sr. Andréa Tripoli fêz um relato minucioso da situação do Clube, apontando a antiga diretoria pelas seguintes irregularidades: aquisição e uso indevido de uma tipografia clandestina com verbas fornecidas pela Aeronáutica para a manutenção dos aviões; desaparecimento de cimento da Diretoria de Engenharia da Aeronáutica, guardado em Manguinhos, para a construção da tôrre de saltos; precariedade das instalações do clube, principalmente as de segurança de vôo (a Tôrre de Contrôle e agora depósito de material) e retenção dos livros de contabilidade do clube, impedindo a prestação de contas.

Procuram-se vários apartes, tendo o promotor Portugal defendido a sra. Clara de Andrade. A certa altura foi feita uma alusão às ausências do vice-presidente Roberto Pessoa (coronel do Exército) e da aviadora Anésia Pinheiro Machado, que o capitão José Segundo considerou ofensiva e rebateu incisivamente, tendo se levantado. Foi mal interpretado no seu gesto e quase se generalizava o tumulto. A reunião foi então suspensa pelo presidente do Conselho, sr. Lourival Nobre de Almeida, por não oferecer condições normais para os debates.

MAJOR NÃO SABE

O major Altemburg Brasil teve ocasião de falar para explicar que se surpreendera com as irregularidades apontadas na reunião, envolvendo a diretoria passada (da qual foi vice-presidente), esclarecendo que nunca fôra consultado ou convidado para as reuniões para decidir qualquer ato administrativo. Afirmou que não assume a responsabilidade de qualquer ato praticado pela presidente Clara de Andrade nem por qualquer outro membro da diretoria.

O capitão José Segundo Pereira afirmou ainda que o tesoureiro da Aeroclube (gestão passada) assinava e deixava com a presidente do clube vários cheques em branco, e que residia fora do Rio. Disse mais que o brigadeiro Clóvis Travassos, diretor da Aeronáutica Civil, foi pôsto a par de tôdas essas irregularidades em ofício que lhe remeteu o Conselho do Aeroclube, no dia 6 de março passado, inclusive que, findo o prazo previsto no Estatuto, a nova diretoria não fôra empossada por dificuldades interpostas pela própria presidente Clara de Andrade.

Cibulares: . .

Cibulares que há, ainda, necessidade, como já foi sugerido, da adoção de leis complementares à Lei Antitruste a fim de conter [illegible] pequenos abusos do comércio, não previsto na mesma. E citou diversos casos dêsses pequenos abusos que precisam de amparo legal.

NADA DE TABELAMENTO

Onde sua opinião é contrária é o tabelamento de preços. Após dez anos de experiência continuada, ficou provada a sua integral ineficiência. Isso, embora reconheça que a lei que criou a COFAP nunca foi cumprida inteiramente; sua aplicação obedeceu aos interêsses ocasionais, sem que se pudesse ter uma noção exata da sua eficácia, melhor executada.

Sepultado . . .

car Pedroso Horta, fêz-se representar no sepultamento do ex-ministro Danton Coelho pelo subchefe de seu gabinete, sr. Orlando Filinto.

Caterina . . .

do um filho lindo de três anos chamado Erich, que não sabe cantar, mas grita maravilhosamente" — prossegue.

"A cantora já gravou mais de 300 discos, trabalhou em 10 filmes, e canta há mais de 15 anos, tendo começado na Suécia, com seu irmão, Silvio Francesco, que era guitarrista.

Em julho fará um novo filme, onde será uma jornalista metida em complicações sentimentais, mas diz que até agora não fêz como deseja, porque "não houve chance, mas ela surgirá qualquer dia"....

Caterina Valente é francesa naturalizada alemã, e reside na Alemanha, onde exibe-se no rádio e em teatros. Gosta de fazer qualquer coisa, "desde que seja bem feita, e com o coração".

Além de cantora, Caterina também é bailarina, preferindo o "ballet" moderno, mas entre nós, somente cantará, porque "não se pode fazer as duas coisas ao mesmo tempo".

VIAJA DESDE OS 5 ANOS

Caterina disse que viaja desde os cinco anos, e a única pausa em sua vida, ocorreu quando esperava o filho, porque até para casar ela teve de viajar para Paris, onde seu marido exibia-se como malabarista. Depois de casada, Caterina trabalhou como assistente de seu marido, até que resolveu ter seu próprio número e começou a cantar num circo. Pouco tempo depois, gravou "Granada" e "Maria Dolores", em Zurich, que converteu-se ràpidamente em sucesso. Daí em diante foi um sucesso constante, quer dançando, cantando, ou trabalhando em cinema, mas a artista diz que não está satisfeita e quer fazer. E farei, algum dia."

Cidade espera . . .

somente pôde reiniciar suas aulas, ontem, graças ao auxílio prestado pelo Jóquei Clube do Brasil que forneceu vários carros-pipa para o consumo do estabelecimento.

O acidente na segunda adutora do Ribeirão das Lajes fêz com que vários reservatórios ficassem completamente vazios, uma vez consumada pelo público tôda a água ali existente. A paralisação da adutora de Lajes provocou a paralisação, também, do reservatório de Pedregulho, que tem uma capacidade de 72 milhões de litros d'água; do reservatório de São Bento, [illegible] de 6 milhões de litros diários; e do reservatório de Livramento, com a capacidade de 1 milhão de litros. Para que o fornecimento da cidade seja normalizado será necessário sejam êstes reservatórios novamente reabastecidos.

BID dará . . .

portagem o sr. Hélio Beltrão, secretário do Interior e Segurança.

Prosseguindo disse que, de acôrdo com as conversações que vem mantendo com o sr. Ewaldo Corrêa Lima, diretor brasileiro do BID, a Guanabara terá também ajuda para empreendimento de energia elétrica, podendo informar que figura nos projetos do governador as usinas de Funil, no Rio Paraíba, e uma têrme-elétrica, sendo que a de Funil exigirá 8 bilhões de cruzeiros e a têrme-elétrica, 4 bilhões.

Flexa quer . . .

las estaduais da Guanabara pedem uma solução urgente para o problema do preenchimento de vagas no quadro de professôres que, não percebendo salários, abandonaram seus encargos. A comissão do Colégio Rosa da Fonseca fêz questão de deixar bem claro as cadeiras vagas na escola: Física, Química, Português, Francês, História Geral e do Brasil, Ciências e Espanhol.

VERBAS EXISTEM

Segundo declarou ontem à imprensa o diretor do Departamento de Educação de Adultos, prof. Joaquim Torres, o Colégio Estadual Rosa da Fonseca será fechado "de qualquer maneira", o que significa a dispensa dos trabalhos prestados, graciosamente, pelos horistas, muito embora êles representem muito para a juventude estudiosa carioca.

Entretanto, no "Diário Oficial" do dia 14 do corrente o diretor do D. E. A. autorizou o funcionamento de 33 cursos, entre os quais, estão os de Arte Culinária, Corte e Costura, Confecção de Chapéus, e outros de pequena expressão, falando-se em têrmos dos cursos complementares ministrados no Colégio Rosa Fonseca. Isso implicará em dispêndio de verbas para manutenção de 33 professôres, além de funcionários diversos, não se justificando, portanto, a alegação de falta de numerário para atender as despesas do já tradicional Colégio Rosa da Fonseca.

Sustado novo projeto da Lei do Inquilinato

BRASÍLIA —

Plenário do SENADO

Aprovou o Senado, em sua sessão de hoje, o parecer da Comissão de Constituição e Justiça, mandando sustar o andamento de um projeto da Lei do Inquilinato até a chegada de um outro da Câmara dos Deputados, versando sôbre o mesmo assunto.

A sessão, embora obtido o "quorum" regimental, não foi marcada por qualquer manifestação oposicionista. Enquanto o sr. Lourival Fontes fêz longo discurso, aplaudindo a orientação política do govêrno, no campo internacional, o sr. Arlindo Rodrigues discorreu sôbre a personalidade do sr. Getúlio Vargas, cuja data natalícia transcorreu ontem.

ORDEM-DO-DIA

O sr. Eribaldo Vieira assinalou a passagem do primeiro aniversário da TV-Alvorada, desta capital, e o sr. Fausto Cabral louvou a indicação de um nome do Ceará para o BNDE.

Ao ser votada a ordem-do-dia o plenário rejeitou o projeto que regulamentava a profissão de corretor de seguros.

PARECER SILVESTRE PÉRICLES

O sr. Silvestre Péricles, conforme prometera, distribuiu, ontem, o seu parecer, a respeito da indicação do sr. Freitas Cavalcanti para o cargo de ministro do Tribunal de Contas.

Inicia e conclui citando Rui Barbosa, e explica os motivos pelos quais pediu a aposentadoria, repelindo a acusação de que houvera barganha, pois, se transação houve, na mesma, perdeu [illegible] milhões.

Entrando no mérito da questão, afirmou que, em direito, como em tudo na vida, o que convence é a verdade.

Apoiado em Pontes de Miranda, seu primo, segundo informou, prossegue o senador o seu parecer, afirmando que "a multiplicidade de aprovações, para uma só vaga, sem mais exame, configuraria, além de ilogismo inaceitável, uma perigosa ilegalidade. Uma aprovação de tal magnitude só pode ser reformada por outra da mesma condição, mediante provas admitidas em direito. Na hipótese, o Senado já decidiu soberanamente, e, até o presente, não existe nenhuma prova, nem sequer denúncia, contrária ao cidadão amparado por essa decisão".

Continuou o representante alagoano fazendo um histórico da votação do nome do sr. João Kubitschek, o que já adquiriu direito de vez que o decreto de nomeação constitui mera formalidade, já que não poderia existir se não houvesse aprovação do Senado.

Teceu novas considerações de ordem jurídica, para concluir pelo arquivamento da mensagem, seguidas das competentes comunicações.

ENGENHEIRO DECLARA QUE O GUANDU É PERFEITO

Juiz nega anúncios em cinema

RIO —

Denegando o mandado de segurança impetrado por "Publicidade Cinematográfica Brasileira" e outra companhia de propaganda em cinemas, o juiz da 1a. Vara da Fazenda Pública, sr. Amílcar Laurindo Ribas restabeleceu a proibição feita pela Censura e que cairá por fôrça da concessão da medida liminar.

Fundamentando suas razões disse o magistrado que anúncio não é cinema e que as casas de espetáculo são licenciadas para exibições de filmes com caráter de diversão ou educativo. Acentuou que com êsse tipo de propaganda nos cinemas o espectador é ludibriado pois paga para se divertir.

Flexa quer dinheiro: fecha colégio grátis

RIO —

Apelando ao presidente Jânio Quadros, no sentido de fazer a fineza de enviar um bilhetinho ao governador Carlos Lacerda, ondenando a reorganização da Secretaria de Educação do Estado da Guanabara, sob a direção do professor Flexa Ribeiro, compareceu à nossa redação, uma comissão de alunos do Colégio Estadual Rosa da Fonseca, que desde o início do ano letivo está com falta de 11 professôres.

Segundo afirmaram os estudantes, o governador Carlos Lacerda havia marcado uma audiência, não comparecendo e mandando em seu lugar, o sr. Flávio Muniz, um de seus assistentes, que ficou na promessa de solucionar os inúmeros problemas da escola, que o sr. Flexa Ribeiro quer transformar em buate" — acentuaram os alunos da Escola Estadual da Vila Militar.

BARREIRA DE LACERDA

— "Existe uma barreira entre os estudantes e o governador Carlos Lacerda — acentuou, um dos membros da comissão — nós já tentamos tudo e não conseguimc nada. Outro dia, chegamos ao líder da minoria, deputado Roland Corbisier, que nos levou até o deputado Amaral Neto. Êste por sua vez, prometeu o sr. Lopo Coelho, presidente da Assembléia, enviaria um memorando ao governador comunicando as irregularidades da Escola Rosa da Fonseca".

— Diante da falta de solução para a volta das aulas, acrescentaram os estudantes — apelamos para um dos bilhetinhos do presidente Jânio Quadros".

NÃO É O PRIMEIRO

Entre outros ginásios estaduais, que estão na iminência de fechar, ou mesmo "serem transformados em buates" — conforme afirmaram os estudantes — o único ginásio gratuito de Campo Grande, o "Freire Alemão" também está arriscadc de fechar suas portas, apesar de esforços dos alunos, que tudo tentam para não vêr concretizada a liquidação que a Secretaria de Educação vem empreendendo nos estabelecimentos subordinados ao Poder Estadual.

PROFESSÔRES GRATUITOS

Segundo informaram os alunos, os colégios têm carência de professôres e de aulas, porque os que ali labutam o fazem gratuitamente. Horistas, na época do govêrno Sette Câmara, os mestres não percebem mais seus salários, não são nomeados e estão abandonando as escolas.

Por outro lado, os alunos da Escola Rosa da Fonseca informaram ainda, que estão sendo prejudicados com empréstimo de uma sala de aulas à Campanha de Alfabetização de Adultos em horário que obriga a várias séries ficarem com mais de 100 alunos. "Basta conciliar o horário" — adiantou um dos membros da comissão.

APÊLO A JQ

Apelando ao sentimento humanitário do presidente da República, os alunos das esco-

(Conclui na 11ª pág.)

PROTESTO CONTRA GOVÊRNO

Afirmando que o govêrno da Guanabara, através seus assessores da Secretaria Geral de Educação, quer aumentar a renda dos industriais do ensino, uma comissão de alunos do Colégio Estadual Rosa da Fonseca, que está na iminência de ser fechado, veio até nossa redação protestar contra a política posta em prática pelo sr. Flexa Ribeiro

Desmentidas tôdas as acusações de Lacerda

RIO —

— "A construção do Guandu foi tècnicamente perfeita e, se fôsse eu o autor do projeto, não faria outra coisa, faria igual" — disse ontem — ao depor na Comissão de Inquérito presidida pelo promotor público Pesseguelro do Amaral — o engenheiro Heitor Lamaher, encarregado da fiscalização das obras da Adutora do Guandu, no período 1954/1958. O sr. Altino Neves, ex-encarregado da secagem dos motores, culpou o seu chefe, engenheiro Homero Pedrosa, pelo acidente.

Depois de desmentir o governador Carlos Lacerda que, em entrevista recente, dclarara haver sido a obra executada sem qualquer técnica, o depoente declarou que o custo da da Adutora fôra de Cr$ 1.200 milhões, e que nenhum detalhe havia pasado sem ser por êle cuidadosamente examinado.

OUTRO DEPOIMENTO

O sr. Altino Neves, ex-encarregado da secagem dos motores, primeiro a depor ontem disse que, para a execução daquêle serviço, se servira de recursos do próprio Departamento, tais como lâmpadas, lonas etc. Em seguida, deixou claro que fatôres estranhos interromperam o seu trabalho, prejudicando a secagem dos motores, afirmando que, se isto não houvesse ocorrido e o tivessem deixado trabalhar em paz, dentro de três ou quatro dias estariam os motores secos (com os próprios decursos de sua repartição), não sofrendo a população os transtornos da falta d'água, nos 14 dias que se sucederam ao acidente. Adiante, declarou o sr. Neves que, no sábado, dia 4 (o acidente foi no dia 1º.), o engenheiro Homero Pedrosa, então diretor de Águas, mandara-o ir para casa, pois não dormia há dois dias, trabalhando árduamente; que, sentindo-se na verdade esgotado, atendera à determinação de seu chefe, tendo tido porém o cuidado de recomendá-lo no sentido de não deixar alguém mexer nos motores, que estavam a secar, sem poderem ser postos em funcionamento. Contudo — adiantou o depoente — o eng. Pedrosa não o atendera, ligando, na madrugada do dia 5, um dos motores, o que ocasionou a queima das bobinas e consequente série de prejuízos e aborrecimentos.

Diario Carioca

RIO DE JANEIRO, QUINTA-FEIRA, 20 DE ABRIL DE 1961

RADIOATIVIDADE PARA DIAGNÓSTICO

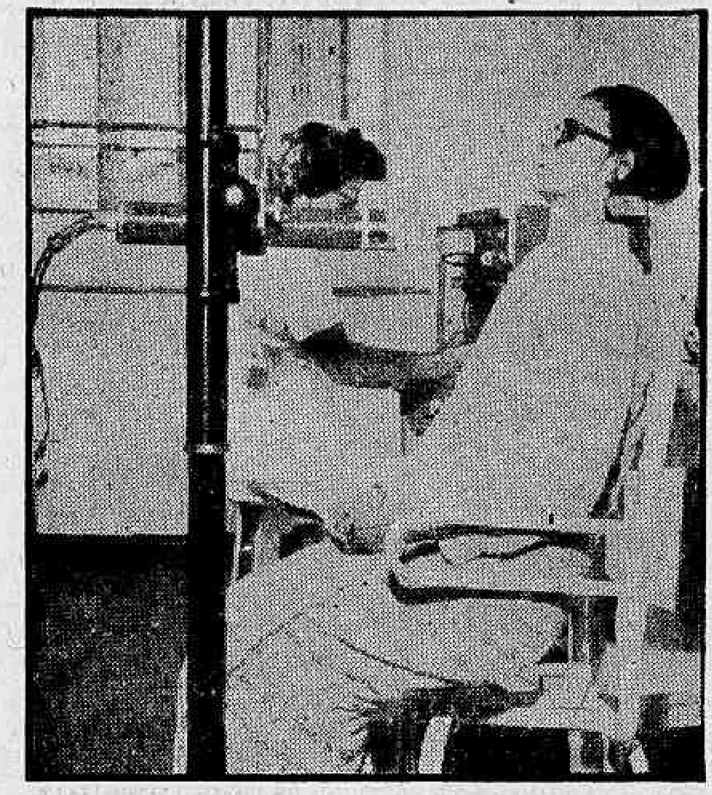

A paciente se submete a um exame com explorador móvel de cintilação. A radioatividade está concentrada no seu corpo, para revelar as condições da tiróide. Salienta-se o fato de que a pequena quantidade e tipo de radiação empregada para êsse fim desparece dentro em pouco e é inofensiva

Caterina canta hoje apaixonada pelo Rio

RIO —

Dizendo que vai cantar Maracangalha em francês, Caterina Valente recebeu ontem a imprensa no Copacabana Palace, onde a artista deverá exibir-se por uma semana, a partir de hoje. A cantora trajava vestido claro, e fêz-se acompanhar na entrevista, por seu marido, Eric Von Aro, que é também seu agente e diretor artístico.

Caterina Valente disse que é a primeira vez que vem a América do Sul e manifestou-se fascinada com o Rio, e com a nossa música, dizendo que pretende selecionar músicas de autores nacionais para gravar um LP de músicas brasileiras. Cantará em Buenos Aires, Chile e Montevidéu, e depois vai voltar ao Rio, "mas agora como turista, para poder conhecer a cidade".

QUER CONHECER TOM

— "Os artistas e músicos europeus, pensam que Antônio Carlos Jobim é um compositor idoso, por isso eu fiquei bôba quando soube que o famoso Tom é um meninote de pouco maias de vinte anos" — disse a artista. "Quero conhecê-lo e conhecer suas músicas para escolher as que pretendo gravar" — prosseguiu. "Gosto muitto de Maisa, e mais ainda de sua "Felicidade Infeliz" que eu canto, com muitot prazer, pois trata-se de uma canção das mais bonitas que conheço.

"Gosto também de João Gilberto e Elza Soares, e de tôda a música da "bossa-nova".

Segundo declarações da cantora, seu "show" no Rio será internacional, e a artista cantará músicas em seis línguas, inclusive "Maracangalha" em francês, que a cantora gravou quando esteve pela Europa.

Disse Caterina que gravou "Felicidade Infeliz", de Maisa, em Londres, há mais de dois meses, e comenta "o português estranho que falei".

— "A maior emoção de minha vida — continua — foi num dia em que eu estava em Londres gravando um Lp. A porta do estúdio abriu-se, entrando pela sala a dentro, André Segóvia, meu maior ídolo. Êle se aproximou de mim, dizendo que fôra ao estúdio para me conhecer, mas eu não consegui dizer nada, pois fiquei completamente muda, olhando para o famoso artista, sem conseguir abrir a bôca. Permaneci assim o tempo todo que durou nosso encontro, e agora, quando me lembro, morro de raiva, porque eu tinha tanta coisa a dizer."

— "A música que mais gosto de cantar é "Nonnno al Mundo", porque sou muito sentimental, e a canção me toca profundamente. Sou casada há nove anos, ten-

(Conclui na 11ª pág.)

ESTRÉIA HOJE NO COPA

RIO — Dizendo que vai gravar um LP de música brasileira, Caterina Valente recebeu ontem a imprensa no Copa, onde a artista deverá cantar durante cinco dias a partir de hoje

FERROVIÁRIOS PERDERÃO SEUS ABONOS

RIO —

Tendo a diretoria da Rêde Ferroviária determinado o cancelamento do abono provisório que vinha sendo pago aos empregados das ferrovias que lhe são subordinadas, os funcionários da Central do Brasil promoverão uma assembléia geral, hoje, na sede do Sindicato dos Taifeiros da Marinha Mercante, para deliberar quais as medidas que devem tomar para defender os seus interêsses.

Entre os empregados da Central do Brasil reina grande descontentamento, mas na Leopoldina, segundo os dirigentes do sindicato, não haverá o desconto do abono, pois o mesmo já foi incorporado aos salários.

Doenças graves terão cura com uso da radioatividade

(3a. DE UMA SÉRIE DE REPORTAGENS)

RIO —

O emprêgo da radioatividade ja determina, entre outras coisas, o volume do sangue, a potência cardíaca e as perturbações vasculares. Doenças como as do coração, fígado, cérebro, bócio, leucemia, o processo do envelhecimento etc., vêm sendo estudadas no campo da medicina nuclear. Laboratórios estão espalhados em todo o mundo, funcionando em ritmo acelerado para minorar o sofrimento da humanidade.

O uso clínico de radioisótopos vem sendo empregado nos mais adiantados centros de pesquisas científicas, no tratamento das mais graves doenças. A radioatividade, concentrada no corpo humano, revela, outrossim, as condições de determinados órgãos, possibilitando um correto diagnóstico. A medicina nuclear vai muito mais além e seus benefícios para os povos já estão patenteados.

ATOMO A SERVIÇO DA SAUDE

Entre as investigações em curso, figuram a evolução da terapêutica de novos compostos sintetizados, o estudo dos problemas fundamentais relacionados com a infecção, virulência etc.

No setor da histoquímica, trabalham os laboratórios no estudo experimental dos tecidos, por meio de métodos histoquímicos (estudo químico orgânicos). Na Venezuela, por exemplo, se descreveu e caracterizou histoquìmicamente um nôvo lipogimento no tubo digestivo do "ascaris lumbricoides" e atualmente se realizam estudos sôbre grupos sulfúricos e disulfúricos presentes na cutícula do parasita. Também se efetuam investigações sôbre a histoquímica do sistema de condução do coração.

BID dará 10 milhões: Guanabara

RIO —

O Banco Interamericano de Desenvolvimento reservará 10 milhões de dólares para financiamento às indústrias que se fixarem no Estado da Guanabara, revelou ontem à re-

(Conclui na pág. 11)

PESSOAL DA FOKER QUER INDENIZAÇAO

RIO — Uma comissão de ex-empregados da Foker Indústria Aeronáutica, estêve ontem na redação do DIARIO CARIOCA, com o objetivo de fazer um apêlo as autoridades competentes, no sentido de que os antigos responsáveis por aquela indústria cumpram a lei, pagando a indenização devida a centenas de trabalhadores desde o dia 29 de maio de 1959, época em que a firma deixou de funcionar. Disseram ainda os integrantes da comissão que já enviaram telegramas ao presidente Jânio Quadros e ao ministro da Justiça esclarecendo pormenores sôbre o fechamento da Foker. Na foto os ex-empregados da Foker quando falavam ao repórter do DC

Sepultado com honras o dep. Danton Coelho

RIO —

Foi sepultado ontem o ex-deputado Danton Coelho, que faleceu vítima de um colapso cardíaco, ontem pela manhã. Ao entêrro estiveram presentes muitos dos antigos companheiros de luta do falecido, e representantes de diversos Estados do Brasil, além de personalidades políticas e militares.

Falaram em memória ao morto diversos oradores, antigos colegas seus, que, emocionados, rememoraram a revolução de 1930, que levou o presidente Vargas ao poder. O deputado José Gomes Talarico disse que o ex-deputado e amigo do presidente Vargas havia escolhido para morrer o dia em que aniversariava Getúlio Vargas.

ALGUNS DADOS

Danton Coelho, que foi enterrado ontem com tôdas as honras de político e eminente homem público que foi, nasceu em Pôrto Alegre, onde cursou a escola secundária. Formou-se em Direito, pela Faculdade de Direito do Rio de Janeiro. Trabalhou com o presidente Vargas, ocupando diversos cargos, entre os quais o de ministro do Trabalho, durante o govêrno constitucional. Foi oficial de gabinete do presidente Osvaldo Aranha, no Ministério da Fazenda, chefe de Polícia em São Paulo etc. Em 1950 foi eleito deputado federal pelo então Distrito Federal, e reeleito em 1954. Candidatou-se em 55 à vice-presidência da República, adotando como "slogan" uma frase do presidente Vargas, que o considerava "o amigo certo das horas incertas". Exerceu ainda diversas atividades jornalísticas e fazia parte de várias instituições como o Jockey Club e a Sociedade Hípica Brasileira.

Danton Coelho morreu aos 59 anos de idade, e ocupava cargo de fiscal de Consumo.

O ministro da Justiça, sr. Os-

(Conclui na 11ª pág.)

Tempo vai continuar instável

RIO —

O tempo, **nesta capital, continuará instável com chuvas, passando a estável dentro de um ou dois dias — informou à reportagem, o sr. Junqueira** Schmidt, **diretor do Serviço de Meteorologia do Ministério da Agricultura.**

Disse, o sr. Junqueira Schmidt, **que as precipitações** de ontem, **foram originárias** de **uma massa fria** de origem polar **e que a temperatura continuará em declínio progressivo, tendo na madrugada de ontem, em Buenos Aires, decaído a cinco graus centígrados.**

MARITIMOS TOMARÃO POSSE HOJE

RIO —

A diretoria recém-eleita da Federação Nacional dos Marítimos tomará posse, hoje às 19 horas, em solenidade que será realizada no auditório da Confederação Nacional dos Trabalhadores na Indústria.

Os integrantes da corrente de oposição à diretoria eleita, encaminhou dois recursos ao Departamento Nacional do Trabalho para obter a anulação das eleições da Federação Nacional dos Marítimos, sób a alegação de que não foi atingido o "quorum" previsto em lei.

Jango reúne para aumentar os salários

RIO —

Para estudar a possibilidade de apresentação de uma lei que conceda aos trabalhadores um adicional sôbre os salários vigentes para fazer face ao impacto causado pela Portaria 204 será realizada, no próximo sábado, no apartamento do sr. João Goulart, uma reunião da qual participarão alguns dirigentes sindicais e os líderes do PSD, PTB, PSP e PSB no Parlamento.

Essa reunião dará prosseguimento aos debates realizados no último sábado, também promevida na residência do vice-presidente da República e da qual participaram os srs. Roberto Morena, do Sindicato dos Marceneiros; Hércules Correia dos Reis, do Sindicato dos Têxteis; Benedito Cerqueira, do Sindicato dos Metalúrgicos; Giovani Romita, do Sindicato dos Gráficos, e os líderes sindicais paulistas Luís Tenório de Lima e Floriano Dezem.

Cidade espera água que Viação anunciou

Apesar de a Secretaria de Viação e Obras do Estado da Guanabara ter anunciado que a situação do abastecimento já estava normalizada, continuava a falta dágua, na tarde de ontem em diversos pontos da cidade, em consequência da ruptura da segunda adutora do Ribeirão das Lajes.

Ao mesmo tempo em que anunciava a normalização do abastecimento (que ainda não ocorreu), o brigadeiro Hélio Costa, secretário de Viação e Obras, desmentiu estivesse a barragem do Ribeirão das Lajes sob o perigo de arrombamento, afirmando que a notícia foi veiculada por "um repórter mentiroso, que deseja fazer sensacionalismo".

FALTA D'AGUA PROSSEGUE

No entanto, enquanto a Secretaria de Viação e Obras e o Departamento de Águas anunciavam a normalização, vários pontos da cidade viam ser agravada a crise no abastecimento que há vários dias vem se verificando, desde que houve a ruptura da 2a. adutora de Lajes.

Durante longo tempo a adutora deixou de abastecer inúmeros reservatórios da cidade, provocando o prolongamento da sêca mesmo após terem sido con sertadas as tubulações.

Apesar de — como disse o sr. Hélio Costa — ter sido "normalizado o abastecimento", encontravam-se completamente sem água, ontem, vários bairros da cidade, entre os quais Laranjeiras, Santa Teresa, Botafogo Leme e São Cristóvão, Campo Grande, Ilha do Governador além de vários subúrbios da Central do Brasil e todo o centro.

Em virtude da crise no abastecimento, o serviço cirúrgico, os dez laboratórios e os serviços de raios-X da Policlínica Central do Rio foram paralisados, tendo, também, sido dispensados vários doentes ali internados, permanecendo nas enfermarias apenas os que não podiam ser transportados para suas residências.

Também a Escola Naval, que teve que encerrar suas atividades em virtude da falta d'água,

(Conclui na pág. 11)

Aeronáutica vai abrir inquérito: Aeroclube

RIO —

O Ministério da Aeronáutica, através da Diretoria de Aeronáutica Civil, vai abrir um inquérito para apurar a responsabilidade das acusações formuladas por alguns conselheiros do Aeroclube do Brasil à presidenta Clara Rangel Coelho de Andrade, na tumultuada reunião do dia 17 dêste à qual compareceram dois elementos da Polícia de Caxias (em companhia do promotor daquela Comarca, sr. Antônio Corrêa Portugal) presos na ocasião pelo coronel Ardovino Barbosa, por porte ilegal de arma.

O capitão do Exército José Segundo Pereira da Cunha, tesoureiro eleito para a nova diretoria afirmou, ontem, na redação dêste jornal que não faz nenhuma questão de assumir o seu cargo estando disposto a passá-lo a outra pessoa que não os elementos subversivos (entre os quais comunistas) que há anos vem dirigindo aquêle clube.

HISTORIA LONGA

Contou-nos o capitão José Segundo que eleita em fevereiro a nova diretoria, não pôde ainda ser empossada devido ter a sra. Clara de Andrade se negado a realizar a transmissão dos cargos, dificultando a prestação de contas da gestão que presidiu, irregularmente, enfeixando em suas mãos tôdas as atribuições dos demais diretores.

TIPOGRAFIA

Dentre as muitas irregularidades apontadas na reunião do dia 17 passado, em Manguinhos (e já denunciada na ata da sessão da diretoria realizada no dia 28 de março) consta a aquisição de uma tipografia pela sra. Clara Andrade com verbas da subvenção anual do Ministério da Aeronáutica. Sôbre a existência desta imprensa clandestina, contrária às leis de segurança, disse o capitão José Segundo que um oficial da Aeronáutica, tenente Odilário Brasil impediu fosse

(Conclui na 11ª pág.)

Cibulares: "medidas vêm aí

RIO —

— "Posso informar, disse o major Maurício Cibulares, que o presidente da República está adotando tôdas as medidas para que, a partir de 30 de abril corrente, a população não fique à mercê de comerciantes inescrupulosos. Embora não possa revelar nada nesse sentido — acentuou — devo declarar que, a esta altura, o govêrno já tem em seu poder, armas contra os exploradores das classes menos favorecidas, que irão surpreender a muita gente".

E explicou o major-presidente da COFAP que sua ida a Brasília, anteontem, não teve outro objetivo senão o de acertar com o sr. Jânio Quadros providências no sentido de que, depois daquela data, quando se extingue o órgão controlador de preços, possa o govêrno manter sua ação repressora contra os especuladores, como a faculdade de promover inquéritos econômicos, verificar estoques, distribuir matérias-primas e outras atividades.

LEIS COMPLEMENTARES

Entende o major Maurício

(Conclui na 11ª pág.)

SEPULTADO DANTON COELHO

Foi sepultado ontem no cemitério São João Batista, o ex-deputado e ex-ministro do Trabalho, Dantom Coelho. Na foto, aspecto do entêrro, ao qual estiveram presentes políticos de todo o país